

**PROPUESTA DE CREACIÓN DEL CENTRO DE INVESTIGACIONES
MULTIDISCIPLINARIAS SOBRE CHIAPAS Y LA FRONTERA SUR**

Enero de 2015

PROPUESTA DE CREACIÓN DEL CENTRO DE INVESTIGACIONES MULTIDISCIPLINARIAS SOBRE CHIAPAS Y LA FRONTERA SUR

ÍNDICE

1. Presentación
2. Antecedentes
 - 2.1. Chiapas y la frontera sur de México
 - 2.2. Las humanidades y las ciencias sociales en Chiapas y la frontera sur
 - 2.3. La UNAM en Chiapas y la frontera sur
 - 2.3.1. La planta académica
 - 2.3.2. Proyectos de investigación
 - 2.3.3. Difusión
 - 2.3.4. Publicaciones
 - 2.3.5. Docencia
 - 2.3.6. Convenios
 - 2.3.7. Presupuesto y administración
 - 2.3.8. Consejo asesor
 - 2.3.9. Reglamento y cuerpos colegiados
 - 2.3.10. Infraestructura
 - 2.3.10. Personal administrativo
3. Creación del Centro de Investigaciones Multidisciplinarias sobre Chiapas y la Frontera Sur
 - 3.1. Justificación
 - 3.2. Misión y visión
 - 3.3. Objetivos
 - 3.4. Funciones y organigrama
 - 3.5. Visión de futuro

ANEXO

ANEXO I. Resumen curricular de los investigadores del Proimmse y sus proyectos de investigación

ANEXO II. Publicaciones del CIHMECH-UNAM (1985-1998)

ANEXO III. Publicaciones del Proimmse (1999-2012)

Referencias

1. Presentación

La Coordinación de Humanidades conjuntamente con el Instituto de Investigaciones Antropológicas propone la creación del Centro de Investigaciones Multidisciplinarias sobre Chiapas y la Frontera Sur (CIMSUR) de la UNAM, con el objetivo de fortalecer las actividades de investigación, docencia y difusión llevadas a cabo por la UNAM en Chiapas y en la frontera sur colindante con Guatemala.

La creación de este centro de investigaciones responde a la iniciativa del “Plan de Desarrollo de la Universidad 2011-2015” que busca contribuir a la identificación y la formulación de propuestas de solución a los grandes problemas nacionales y fortalecer la presencia de la UNAM en todas las entidades federativas del país. Para ello se plantea la transformación del Programa de Investigaciones Multidisciplinarias sobre Mesoamérica y el Sureste (PROIMMSE), adscrito al Instituto de Investigaciones Antropológicas (IIA), en un centro de investigaciones dependiente de la Coordinación de Humanidades.

El PROIMMSE cuenta con un grupo consolidado de investigadores e investigadoras que durante más de 20 años han trabajado en la región aportando sus conocimientos y experiencia al estudio de la compleja realidad chiapaneca y centroamericana. Con la creación del CIMSUR, la Universidad Nacional Autónoma de México fortalecerá su presencia en esta parte del país, con el propósito de contribuir al conocimiento de temas antropológicos, históricos, políticos, económicos, culturales y socioambientales y, en su caso, brindar propuestas de solución a los diferentes problemas sociales que se presentan. Asimismo, se busca fomentar el intercambio académico del más alto nivel, con investigadores del Subsistema de Humanidades y Ciencias Sociales de la UNAM y de distintas instituciones nacionales y extranjeras en torno a diversos temas relacionados con Chiapas y la frontera sur.

A través del CIMSUR la UNAM tendrá una mayor capacidad de trabajo en Chiapas y mayor oportunidad para visualizar a la frontera sur como un objeto de investigación y campo de conocimiento cuyas problemáticas sociales, históricas y políticas tienen hondos raíces y sobre las cuales poco se ha trabajado a pesar de su importancia.

2. Antecedentes

2.1. Chiapas y la frontera sur

Partimos de considerar que Chiapas y la frontera sur del territorio mexicano colindante con Guatemala es una región integrada que se caracteriza por tener un desarrollo desigual y diferenciado, no solamente a causa de sus distintos procesos históricos y de poblamiento, sino también por las relaciones de vecindad que establecen sus comunidades en las distintas subregiones.

Diecisiete municipios chiapanecos conforman la franja fronteriza. De norte a sur son: Benemérito de las Américas, Marqués de Comillas, Ocosingo, Maravilla Tenejapa, Las Margaritas, La Trinitaria, Frontera Comalapa, Amatenango de la Frontera, Mazapa de Madero, Motozintla, Tapachula, Cacahoatán, Unión Juárez, Tuxtla Chico, Metapa, Frontera Hidalgo y Suchiate. El último registro publicado por el INEGI en 2012 indica que el total de la población en estos municipios es de 1 059 032 habitantes, lo que representa casi una cuarta parte de los pobladores del estado, que suman 4 796 580. A pesar de su baja densidad poblacional, estos municipios se clasifican en cinco regiones económicas de acuerdo con el propio INEGI: Soconusco, Sierra Mariscal, Meseta Comitica Tojolabal, Selva Lacandona y Maya, mismas que difieren entre sí en sus características ecosistémicas, sus actividades productivas y su diversidad cultural. Las actividades productivas de estas regiones son el resultado de sus condiciones medioambientales y de diferentes procesos socioeconómicos e históricos.

Hay zonas fronterizas con una amplia movilidad de personas y relaciones comerciales, con una historia compartida y presencia de pueblos originarios cuyo ámbito de relación precede a la definición de los límites de la frontera nacional de la época independiente. Esto acontece en la frontera sur de Chiapas colindante con Guatemala. Existen otras zonas en que, por el contrario, los vínculos transfronterizos son débiles o inexistentes, sea a causa de factores históricos, medioambientales y/o demográficos, tal y como se presenta en el caso de la frontera sur de los estados de Campeche y Tabasco colindantes con El Petén.

En la frontera de Chiapas con Guatemala, el territorio que habitaban los pueblos indígenas quedó dividido cuando se conformaron los estados nacionales. Esto sin embargo no significó la ruptura de los vínculos sociales y relaciones de paisanaje y parentesco de la población de ambos lados de la frontera. Debido a ello, las identidades étnicas no necesariamente se corresponden con los límites de las fronteras nacionales (Cruz Burguete 2002; Castillo 2006).

Chiapas y la región fronteriza colindante con Guatemala comparten una historia común y un presente que demanda el estudio integral desde ambos lados de la frontera. En ella, la amplia diversidad religiosa (Ruiz Guerra 2003) se conjuga con la diversidad étnica y cultural de pueblos y comunidades que demandan el reconocimiento a sus derechos colectivos, el respeto a sus lenguas, culturas, formas de organización social, así como de sus tierras y territorios. Comparten con los países del istmo centroamericano una problemática común derivada de una configuración social fuertemente marcada por un pasado colonial que dejó su impronta en las representaciones sociales y prácticas cotidianas que tienden a marginalizar y excluir a los pueblos originarios.

Al igual que los países centroamericanos, Chiapas fue una provincia de la Capitanía General de Guatemala durante la Colonia. En 1824 Chiapas se agregó a la República Mexicana y años más tarde, en 1842, también el Soconusco. Estos cambios no significaron la ruptura de los lazos económicos y sociales que unían a las sociedades fronterizas guatemalteca y chiapaneca. Fue hasta finales del siglo XIX cuando los pueblos de Guatemala y de Chiapas empezaron a diferenciarse significativamente, a partir de su integración paulatina y desigual a sus respectivos estados nacionales.

El establecimiento de la frontera internacional que separa a México de Guatemala tampoco fue un obstáculo para las migraciones, antes interregionales, ahora transfronterizas. Por el contrario, éstas continuaron a lo largo del siglo XX y lo que va del XXI. La migración en la frontera sur de México ha tenido lugar desde hace más de un siglo, pero en los últimos treinta años se ha intensificado. En el siglo XIX, la migración estuvo ligada al proceso de modernización y colonización para integrar la región del Soconusco, en Chiapas, con el resto del territorio mexicano. Esto alentó la inmigración de familias alemanas de Guatemala, que se establecieron en esta región y otras aledañas para dedicarse

al cultivo de café en grandes plantaciones, actividad que demandaría mano de obra abundante, la cual provino tanto de Guatemala como de los Altos de Chiapas.

Ya para la década de 1970 la inmigración temporal de los jornaleros guatemaltecos que laboraban en las grandes plantaciones de café, cacao y plátano se había convertido en una actividad fundamental para la economía de la región. Básicamente se trata de mano de obra estacional y de retorno. A ellos se suma el hecho de que a lo largo de la historia haya habido trabajadores guatemaltecos que se han establecido de manera permanente en territorio mexicano. Estas migraciones son pendulares y han involucrado movimientos de personas pertenecientes a los pueblos chuj, kanjobal, jacalteca, mam y cakchiquel que habitan tanto en Guatemala como en México y cuya presencia actual no obedece sólo a motivos laborales, pues también entraña relaciones sociales de paisanaje y parentesco.

La migración transfronteriza se incrementó notablemente a partir de 1981, cuando más de cuarenta mil habitantes del noroccidente guatemalteco llegaron a México huyendo de la violencia de los regímenes militares. Una parte de ellos decidió quedarse en el país después de la firma de los Acuerdos de Paz en Guatemala en 1996; otros retornaron a sus lugares de origen, pero posteriormente decidieron volver a México empujados por la pobreza y la falta de oportunidades.

Actualmente, los flujos migratorios que cruzan por la frontera sur se diversificaron en los últimos años, al observarse un aumento de inmigrantes procedentes ahora también de Honduras y de El Salvador (INEGI 2011), debido al desempleo y al incremento de la violencia, los cuales operan como factores de expulsión de cientos de jóvenes migrantes. Desde luego, estos factores de expulsión no serían tales sin que actúen, al mismo tiempo, los factores de atracción. La existencia de redes parentales y de paisanaje de los migrantes asentadas en Estados Unidos, es una causa importante de atracción que opera como un factor precipitante de la migración transfronteriza. Estos migrantes no tienen entre sus prioridades permanecer en México porque carecen de redes de soporte. En cambio, no sucede lo mismo con la migración hacia Estados Unidos, en donde ya existen organizaciones consolidadas de migrantes y familias que buscan integrar a sus miembros en este lugar de atracción (Castillo, *ibid*).

Una notoria y alarmante característica de esta migración, es que es indocumentada y, al igual que ocurre en el caso de los migrantes de origen mexicano, se produce en condiciones de creciente vulnerabilidad para quienes intentan llegar a Estados Unidos. Debido al cierre de la frontera México – Estados Unidos, se ha roto la migración pendular que por décadas había permitido a los mexicanos laborar en el vecino país del norte por algunos meses y regresar año con año a sus lugares de origen. El cierre de la frontera norte ha incrementado los riesgos, haciendo cada vez más difícil y peligroso pasar a Estados Unidos. Ello ha provocado, entre otras cosas, que los regresos a México sean cada vez más distanciados o que definitivamente se suspendan. Los migrantes radicados en Estados Unidos ya no regresan al país y, en cambio, procuran que sus familiares residentes en México crucen la frontera y se vayan a residir a aquel país. A pesar de los riesgos, la gente sigue emigrando en busca del “sueño americano”. Algo similar ocurre con guatemaltecos, salvadoreños y hondureños que buscan reunirse con sus familiares en Estados Unidos. Muchos de ellos invierten grandes sumas de dinero para lograr el cruce de la frontera norte por parte de sus hijos, esposas y otros familiares, quienes en su tránsito se ven expuestos a la extorsión, a los abusos de autoridades, a la violación de sus derechos humanos y al secuestro por parte del grupo del crimen organizado, entre otras cosas.

La Secretaría de Desarrollo de la Frontera Sur y Enlace para la Cooperación Internacional ha señalado que entre cuarenta y sesenta mil centromericanos cruzan anualmente la frontera sur para dirigirse a Estados Unidos, mismos que llegan a Chiapas por la zona Costa y Soconusco. De estos movimientos, preocupantes en sí mismos, causa alarma el incremento de niños que ingresan solos al país, ya sea para permanecer en México o con la intención de llegar a Estados Unidos. La subsecretaria de Población, Migración y Asuntos Religiosos de la Secretaría de Gobernación, Paloma Guillén Vicente, precisó que de enero a junio de 2014 se han detenido a 9 622 niños centroamericanos no acompañados. Asimismo, se estima que aproximadamente 400 mujeres centroamericanas ingresan cada día a México, acompañadas de sus hijos menores de edad.

Los problemas derivados de la migración indocumentada continuarán presentándose en México y Centroamérica hasta que se adopte una política regional amplia e incluyente

que favorezca el desarrollo humano y el mejoramiento de las condiciones de vida de la población en las zonas expulsoras.

Otros problemas que se pueden identificar en la zona fronteriza son el tráfico de drogas que llega a México por los municipios de Tapachula, Talismán y Suchiate, principalmente, y el incremento de la prostitución de mujeres centroamericanas. A lo anterior se suma la incertidumbre que provoca el recién anunciado Programa Frontera Sur, que supone para algunos activistas sociales un endurecimiento que buscará frenar la inmigración centroamericana a México y la subsiguiente ruta hacia Estados Unidos.

En Chiapas, 53.3% de la población vive en zonas rurales con menos de 2 500 habitantes, por lo que se encuentra en el primer lugar nacional de ocupación en actividades económicas del sector primario, seguido por Oaxaca y Guerrero (INEGI 2012). Ello permite comprender por qué muchos de sus conflictos sociales se relacionan con disputas por la tenencia de la tierra y límites de linderos, y con la explotación de los recursos naturales.

A pesar de esta configuración socioeconómica, las aportaciones que Chiapas hace como sector primario al Producto Interno Bruto Estatal es de un reducido 8.9%, en comparación con las aportaciones del sector terciario, que son de 65.71% (en donde 17% corresponde a restaurantes y hoteles; 8.39% a transportes y medios masivos de información y 17.64% a servicios financieros e inmobiliarios). Los datos parecen mostrar que, en efecto, hay una descapitalización del campo o, al menos, que la producción del sector primario no genera suficientes ingresos. Esta realidad económica coincide con los bajos salarios que se perciben: 57.6% de la población obtiene hasta dos salarios mínimos y sólo 5.3% recibe más de cinco (INEGI, 2012).

Junto con ello, hay problemas de pobreza, analfabetismo, trabajo infantil y deserción escolar que aquejan a la población chiapaneca. En la frontera de Chiapas con Guatemala se encuentran siete municipios que fueron catalogados como “prioritarios” por el programa gubernamental “Cruzada Nacional Contra el Hambre” impulsado por la Secretaría de Desarrollo Social, dado que presentan altos porcentajes de “pobreza extrema de alimentación”: Ocosingo, 29.35%; Maravilla Tenajapa, 39.59%; Las Margaritas, 28.58%; La Trinitaria, 16.58%; Frontera Comalapa, 17.93%; Motozintla, 20.23%;

Tapachula, 12.6%; y que en total arrojan un promedio de 23.55% de población que vive en condiciones de extrema pobreza y con hambre.

En la frontera sobresale también la diversidad étnica y lingüística. En catorce de los diecisiete municipios chiapanecos fronterizos se habla al menos una de las diez lenguas indígenas originarias de la región: chol, tzeltal, tzotzil, kanjobal, akateko, jakalteko, chuj, tojolabal, kiché y mam. La presencia de algunas lenguas es tan fuerte que se hablan en más de cinco municipios de la región. Por ejemplo, el tzeltal se habla en Benemérito de las Américas, Las Margaritas, Maravilla Tenejapa, Marqués de Comillas, Frontera Comalapa y La Trinitaria; el mam se habla en nueve municipios fronterizos: Amatenango de la Frontera, Las Margaritas, Maravilla Tenejapa, Mazapa de Madero, Motozintla, Cacahoatán, Tapachula, Unión Juárez y Tuxtla Chico.

Al adoptar a Chiapas y a la frontera sur de México como un campo de conocimiento de una realidad compleja que va más allá de la mera línea que demarca la separación entre México y Guatemala, la UNAM reconoce la importancia estratégica que ésta tiene para el país, tanto en términos de sus vínculos con los países de Centroamérica como en lo que se refiere a sus relaciones comerciales, políticas, económicas, históricas y culturales.

2.2. Las humanidades y las ciencias sociales en Chiapas y en la frontera sur

Históricamente, Chiapas ha sido una especie de laboratorio para las ciencias sociales: su enorme diversidad cultural, étnica, socioeconómica y ambiental ha llevado a investigadores en ciencias sociales y humanidades a incursionar en distintos temas que han sido de gran interés e importancia para el desarrollo de la antropología social, la etnohistoria y otras disciplinas. En sus regiones se han explorado diversos problemas de investigación y se han realizado estudios que han reafirmado o refutado variadas hipótesis y planteamientos teóricos en disciplinas como la antropología, la sociología y la historia.

El estudio de la cosmovisión, de las formas de organización social, sistemas normativos y relaciones de parentesco de la población mayense hizo de Chiapas un espacio de investigación y un referente empírico fundamental en el desarrollo de las ciencias sociales, no sólo de México sino del mundo. Estas investigaciones iniciaron de manera

sistemática y profesional en la década de 1940 con la llegada de los antropólogos de la Institución Carnegie de la Universidad de Chicago y de la recién fundada Escuela Nacional de Antropología e Historia (ENAH). Ambas instituciones llevaron a cabo un proyecto etnográfico amplio encabezado por el antropólogo Sol Tax para realizar estudios comparativos de las formas de organización económica, social y política de los pueblos mayenses de los Altos de Chiapas y de Guatemala.

A partir de entonces, en el sector académico se generó el debate sobre la importancia de contextualizar los estudios de comunidad en las regiones a las que pertenecían. Más tarde se ubicó a las culturas de los Altos en un entorno cultural más amplio: la región mesoamericana, concepto que se acuña para hacer alusión a las culturas originarias de amplias regiones de México y de Centroamérica.

Chiapas fue también cuna del indigenismo moderno. A partir de la fundación del primer Centro Coordinador Indigenista en San Cristóbal de las Casas, en 1951, el Instituto Nacional Indigenista creó centros similares en distintas regiones interculturales del país, adoptando a ese centro como un modelo a seguir. Indigenistas connotados, como Gonzalo Aguirre Beltrán, propondrían un modelo explicativo que diera cuenta de la relación indomestiza que mostraba la subordinación de la población indígena por parte de una élite mestiza ubicada en la ciudad. Así las regiones indígenas eran vistas como el “hinterland” de las ciudades mestizas, las cuales impondrían su dominio, tanto económico como político, sobre las denominadas “regiones de refugio indígena”. Sobre esta conceptualización se llevaron a cabo las acciones indigenistas que buscaban transformar las relaciones tradicionales de dominación colonial.

En 1975, el ámbito académico vivió algunos cambios, al ser fundada la Escuela de Ciencias Sociales de la Universidad Autónoma de Chiapas (UNACH), que en sus primeros años orientó sus esfuerzos a la creación de licenciaturas en sedes que atendieran las problemáticas de las regiones circundantes a las tres ciudades más importantes del estado: Tuxtla Gutiérrez, San Cristóbal de las Casas y Tapachula. Aunque se destinaron recursos para el desarrollo de las ciencias sociales en Chiapas, el personal académico era escaso e inestable, pues se contaba con muy pocos profesores de tiempo completo. Ante esta situación, la UNACH recurrió a la búsqueda de profesores nacionales y extranjeros, quienes

fueron invitados para dar cursos. Entre ellos destacan los reconocidos antropólogos e historiadores Jan Rus, Jan de Vos, Daniela Spencer y Robert Wasserstrom, cuya trayectoria y experiencia de investigación daría un singular impulso al desarrollo de las ciencias sociales.

Fuera de ese pequeño núcleo, la investigación social sobre Chiapas era efectuada por investigadores asentados en la ciudad de México y por académicos de universidades extranjeras y fue hasta mediados de 1980 cuando se comenzó a consolidar la planta docente de la UNACH, gracias a la contratación de profesores de tiempo completo. A la par, la UNAM vio la necesidad de abrir una sede en San Cristóbal de las Casas, ubicando a Chiapas como parte de la región mesoamericana, al considerar que ésta comparte una historia y una cosmovisión con elementos simbólicos que se pueden rastrear desde el periodo prehispánico y su permanencia con lo que se conoce de las sociedades y culturas del siglo XVI.

El desarrollo de las instituciones educativas y de investigación social en Chiapas se fortaleció con la creación de cinco centros de investigación que contrataron a académicos de tiempo completo residentes en el estado de Chiapas. Dos de ellas son centros SEP-CONACYT: el Centro de Investigaciones Ecológicas del Sureste fundado en 1975 y transformado en 1992 en El Colegio de la Frontera Sur (ECOSUR) y la Unidad Sureste del Centro de Investigaciones Superiores en Antropología Social (CIESAS) surgida en 1985. Asimismo, se crearon por parte del gobierno del estado otras tres instituciones universitarias dedicadas a la investigación: el Centro de Estudios Superiores de México y Centroamérica, perteneciente a la Universidad de Ciencias y Artes de Chiapas (Cesmecha-UNICACH), y el Instituto de Estudios Indígenas de la Universidad Autónoma de Chiapas (IEI-UNACH), cuyas actividades de investigación arrancaron en 1985 bajo la denominación de Centro de Estudios Indígenas.

En 1985 la UNAM fundó el Centro de Investigaciones Humanísticas de Mesoamérica y el Estado de Chiapas (CIHMECH), transformado en Programa de Investigaciones Multidisciplinarias sobre Mesoamérica y el Sureste, dependiente desde 1998 del Instituto de Investigaciones Antropológicas.

Hoy el conjunto de instituciones asentadas en Chiapas reúnen a más de setenta académicos que son profesores e investigadores en ciencias sociales que se apoyan mutuamente, organizan con frecuencia publicaciones y actividades compartidas. Las características de las investigaciones, los grupos de trabajo y los artículos publicados muestran el predominio de la investigación sobre Chiapas, particularmente de estudios etnográficos a escala local, lo cual resulta congruente con el perfil dominante del personal académico en el que están mejor representados los profesionales de la antropología.

El Colegio de la Frontera Sur se distingue por llevar a cabo proyectos de investigación sobre ecología y medio ambiente. Sus líneas de investigación son: “Sistemática y ecología acuática”, “Sociedad, cultura y salud” en torno a preocupaciones epidemiológicas y demográficas, “Agricultura, sociedad y ambiente” con énfasis en sistemas de producción agropecuaria y “Conservación de la biodiversidad”.

El Instituto de Estudios Indígenas se enfoca en la investigación sobre la población amerindia en sus cuatro grupos de trabajo: “Estudios urbanos y movimientos de población”, “Antropología del poder” con énfasis en antropología política, “Sistemas de vida y estrategias de desarrollo” alrededor de la noción de sistemas de producción agropecuaria y “Organización social e historia” con perspectiva etnohistórica colonial.

La Unidad Sureste del CIESAS organiza sus investigaciones en seis grupos temáticos: “Etnohistoria colonial de Chiapas”, “Lenguas indígenas en Chiapas y Centroamérica”, “Cambio religioso en Chiapas”, “Política y movimientos sociales en Chiapas” en el que subraya la metodología de la colaboración y la ciudadanía multiétnica, “Ambiente y sociedad rural” con énfasis en sistemas de producción agropecuaria y manejo del agua, y “Antropología médica y políticas de salud” con un enfoque epidemiológico.

El Cesmeca organiza sus actividades en cuatro grupos: “Estudios de género y feminismo”, “Sociedad y cultura en fronteras” con énfasis en estudios literarios y movimientos musicales, “Política, diferencia y fronteras” enfocado en economía, migración internacional y frontera México-Guatemala y “Patrimonio sociocultural” con la arqueología e historia colonial como interés principal.

En las últimas tres décadas los temas de investigación se han ampliado y diversificado, particularmente en el ámbito de la economía, la antropología y la historia regional, con vertientes del desarrollo, la sustentabilidad ecológica, la justicia social y los derechos indígenas, entre otros. El levantamiento zapatista de 1994 puso al descubierto las grandes desigualdades y carencias que en pleno siglo XX flagelaban la vida en las comunidades: se denunciaba que los niños morían de enfermedades curables, así como los graves problemas de muerte materna, desnutrición, analfabetismo, marginación y exclusión social. Todos estos aspectos ya habían sido analizados y dados a conocer por parte de los investigadores y humanistas chiapanecos desde los años previos, pero fue hasta 1994 cuando estas condiciones se llevaron a la opinión pública en su sentido más amplio, más allá de las fronteras nacionales.

2.3. La UNAM en Chiapas y la frontera sur

El 27 de abril de 1985, la UNAM, a través de la Coordinación de Humanidades y los institutos de investigaciones Históricas, Antropológicas, Sociales y Estéticas, celebró un convenio de colaboración académica, científica y cultural con la Universidad Autónoma de Chiapas, la Presidencia Municipal de San Cristóbal de las Casas y los patronatos Fray Bartolomé de las Casas y el Centro de Estudios Na Bolom con el objeto de crear el Centro de Investigaciones Humanísticas de Mesoamérica y el Estado de Chiapas (CIHMECH). Los objetivos de este centro consistieron en estudiar e investigar el área mesoamericana, especialmente el estado de Chiapas, su proceso y desarrollo histórico, sus mecanismos de integración, interdependencia y factores que caracterizan sus peculiares rasgos culturales, así como capacitar recursos humanos en investigaciones históricas, sociales, antropológicas y estéticas en Mesoamérica.

En mayo de 1998 el CIHMECH se transformó y dio origen al Programa de Investigaciones Multidisciplinarias sobre Mesoamérica y el Sureste (PROIMMSE), adscrito al Instituto de Investigaciones Antropológicas. El propósito fundamental de su creación fue propiciar que la UNAM llevara a cabo «investigación científica regional, con carácter multi e interdisciplinario y de excelencia académica» y que tuviera la capacidad de «canalizar y apoyar la investigación dirigida a Chiapas y al Sureste de México por los institutos, escuelas y facultades de la UNAM».

En estos años, la contribución de la UNAM al desarrollo del conocimiento sobre la cultura y la sociedad de Chiapas, la frontera sur y Centroamérica ha dado por resultado la consolidación de un grupo de académicos de distintas disciplinas que en la actualidad desarrollan tres líneas de investigación. Estas son:

i) Ciudadanía y movimientos sociales

En esta línea se desarrollan proyectos sobre ciudadanía y derechos indígenas, movimientos sociales y resistencias, municipalismo y poder local, desarrollo transfronterizo e integración centroamericana. El Estado se analiza desde la perspectiva de la organización política de la sociedad, con ordenamientos, instrumentos y dispositivos institucionales; y la ciudadanía como la posesión de derechos por parte de los individuos en tanto miembros de una sociedad estatal dada. Entre los tópicos abordados se encuentra el estudio comparativo de los procesos políticos en Chiapas y los países de Centroamérica, los sistemas normativos, las reformas institucionales, los sistemas de representación política, las formas de participación de la sociedad civil en los asuntos públicos y la configuración de la cultura política, entendida como el «conjunto de signos y símbolos compartidos que afectan y dan significado a las estructuras de poder» (Varela 2005: 166).

ii) Territorio y cambio ambiental global

Esta línea aborda el estudio de procesos sociales, económicos, políticos y ambientales, históricos y actuales, cuya interacción configura territorios específicos en la región centroamericana y chiapaneca, marcados por la desigualdad, la degradación ambiental y la desestructuración social. Desde esta perspectiva, se busca contribuir a la comprensión de las transformaciones culturales, sociales, económicas y ambientales, con base en un abordaje multidisciplinario en el que priman la historiografía de la conformación de las propiedades tanto particulares como colectivas, las relaciones laborales, las dinámicas agrarias, las culturas alimentarias y el cambio ambiental derivado de la intersección entre los procesos económicos globales y las estructuras locales de poder.

iii) Migración, identidades y fronteras

En esta línea de investigación se llevan a cabo proyectos sobre historia, etnicidad y nacionalismo, fronteras simbólicas y nacionales, sistemas y estrategias de atención a la salud e identidad y migración. La metodología utilizada acude al análisis de fuentes etnográficas y documentales. Los investigadores estudian la historia contemporánea con énfasis en la explicación de las fronteras nacionales y simbólicas; además, se ocupan de la identidad de los grupos migrantes y del estudio de los sistemas de salud, para entender la actualidad de los pueblos amerindios. Se distingue de las actividades de investigación realizadas en otras instituciones por tener una perspectiva que, más allá de los datos demográficos y epidemiológicos, centra sus análisis en el ámbito de la cognición, las representaciones sociales que expresan el sentido social de la realidad que comparten, elaboran y reelaboran permanentemente los grupos sociales.

Derivado de esta línea se fortalecerán las aportaciones específicas al estudio de la frontera sur, creando una cuarta línea, sobre *Frontera: su construcción y significados*, para dar un mayor peso específico a la temática fronteriza, la cual reviste gran importancia por las razones que ya fueron expuestas.

El Proimmse ha contribuido al panorama de investigación y docencia en ciencias sociales en Chiapas, la frontera sur y Centroamérica desde una perspectiva multidisciplinar. En el PROIMMSE convergen antropólogos, historiadores, economistas, médicos, sociólogos y lingüistas que trabajan de manera coordinada en las líneas y temas de investigación arriba señalados. Asimismo, ha superado las metas y objetivos planteados originalmente. Cuenta con una sólida producción académica en temas referidos a Chiapas, la frontera sur y Centroamérica. Ha participado en distintos foros nacionales y centroamericanos, atrayendo a estudiantes e investigadores de diversos países, con quienes se tiene una intensa interacción académica como se verá a continuación.

2.3.1. La planta académica

El Proimmse cuenta con 16 académicos, 14 de los cuales son investigadores de tiempo completo y dos son técnicos académicos. Todos los investigadores cuentan con estudios de doctorado, con especialidades en antropología social, sociología, historia, economía, lingüística y ciencias políticas, en promedio tienen 53 años de edad y participan del PRIDE y 60% pertenece al Sistema Nacional de Investigadores, como se puede apreciar en el Cuadro 1. En el corto plazo, se tiene la meta de lograr que al menos 70% de los investigadores pertenezcan al SNI y se promuevan al nivel 2 al menos la mitad de quienes actualmente ocupan el nivel 1. Todo ello, con base en la productividad, la eficiencia y el alto desempeño académico demostrados.

Cuadro 1
Personal académico del PROIMMSE, 2014

<i>Grado</i>	<i>Nombre</i>	<i>Nombramiento</i>	<i>SNI</i>	<i>PRIDE</i>
Dr.	Gabriel Ascencio Franco	Investigador titular A, TC definitivo	Nivel 1	C
Dra.	Dolores Camacho Velázquez	Investigador titular A, TC definitivo	Nivel 1	B
Dr.	Justus Friedrich Martin Fenner B.	Investigador titular A, TC definitivo	Nivel 1	C
Dra.	Alma Amalia González Cabañas	Investigador titular A, TC definitivo	Nivel 1	B
Dr.	Jorge Ramón González Ponciano	Investigador titular A, TC definitivo		B
Dr.	Miguel Lisbona Guillén	Investigador titular B, TC definitivo	Nivel 2	C
Dr.	José Federico Morales Barragán	Investigador titular A, TC definitivo		C
Dr.	José Rubén Orantes García	Investigador titular A, TC definitivo		C
Dr.	Jaime Tomás Page Pliego	Investigador titular B, TC definitivo	Nivel 2	C
Dr.	Luis Rodríguez Castillo	Investigador titular A, TC definitivo	Nivel 1	C
Dra.	Celia Ruiz de Oña Plaza	Investigador asociado C, TC contrato	Candidata	B
Dr.	Óscar Sánchez Carrillo	Investigador asociado C, TC interino		B
Dra.	Enriqueta Lerma Rodríguez	Investigadora asociada C, TC, interina, nuevo ingreso		B
Dr.	Otto Schumann Gálvez	Investigador titular A, TC definitivo		C
Mtro.	Fausto Bolom Ton	Técnico académico asociado C, TC		B
Sr.	Gustavo Peñalosa Castro	Técnico académico asociado B, TC		B
Lic.	María Eidi Córdova Moreno	Tecnico académico asociado B		

Los técnicos académicos son dos. Sus labores de se apoyo al trabajo de edición y biblioteca. Su promedio de edad es de 41 años.

2.3.2. Proyectos de investigación

De 2012 a la fecha, el Proimmse ha trabajado en 30 proyectos distribuidos en las tres líneas de investigación a las que se ha hecho referencia (ver Cuadro 2). Entre las investigaciones en curso relacionadas con la articulación de Chiapas con Centroamérica cabe destacar las dedicadas a la agricultura sostenible y la alimentación en Chiapas y Guatemala; al desarrollo sostenible en el Corredor Biológico Mesoamericano en Chiapas y Honduras; al desarrollo local transfronterizo en la confluencia de Guatemala, Honduras y El Salvador; a la creación de ciudades rurales en Chiapas y El Salvador; al nacionalismo y la etnicidad en Guatemala; a la diversidad religiosa, étnica y nacional en los libros escolares de ciencias sociales de México y los países de Centroamérica; a las resistencias frente a los megaproyectos en el Sureste de México y la frontera con Guatemala y a la dinámica transfronteriza en municipios de Costa Rica y Nicaragua.

Cuadro 2
Proyectos de investigación del Proimmse, 2012-2014

<i>Investigador</i>	<i>Poyecto</i>	<i>Tipo</i>	<i>Situación</i>	<i>Línea</i>
Ascencio Franco, Gabriel	Derechos humanos y ciudadanía en los libros de texto de México y Centroamérica	Individual	Terminado	Ciudadanía y movimientos sociales
Ascencio Franco, Gabriel	Diversidad religiosa, étnica y nacional en los libros escolares de México y Centroamérica	Individual	Proceso	Ciudadanía y movimientos sociales
Ascencio Franco, Gabriel	Institucionalización y desarrollo de la antropología sociocultural en el Sureste de México y Centroamérica: 1985-2010	Colectivo	Proceso	Ciudadanía y movimientos sociales
Camacho Velázquez, Dolores	Luchas y resistencias contra proyectos de desarrollo en Chiapas	Individual	Proceso	Ciudadanía y movimientos sociales
Camacho Velázquez, Dolores	Comparación de procesos de construcción de autonomía, autogestión y sociedad entre Chiapas y San Luis Potosí	Colectivo	Proceso	Ciudadanía y movimientos sociales
Fenner B., Justus Friedrich Martin	Tierra y trabajo en Chiapas: siglos XX-XXI	Individual	Proceso	Territorio y cambio ambiental global
González Cabañas, Alma Amalia	Mercados alternativos: una estrategia de desarrollo regional	Individual	Terminado	Territorio y cambio ambiental global

González Cabañas, Alma Amalia	Transformaciones y perspectivas del sector cafetalero en América Latina	Colectivo	Terminado	Territorio y cambio ambiental global
González Cabañas, Alma Amalia	Agricultura y cultura alimentaria: escenarios indígenas de Chiapas y Guatemala	Individual	Proceso	Territorio y cambio ambiental global
González Cabañas, Alma Amalia	Agricultura campesina, circuitos cortos de comercialización y evolución de la demanda social	Colectivo	Proceso	Territorio y cambio ambiental global
González Ponciano, Jorge Ramón	Fronteras, blancura y transnacionalidad entre los migrantes guatemaltecos y mexicanos a los Estados Unidos	Individual	Proceso	Migración, identidades y fronteras
González Ponciano, Jorge Ramón	Lo maya picturesque y el turismo transfronterizo en Mesoamérica	Individual	Proceso	Migración, identidades y fronteras
Lisbona Guillén, Miguel	Chinos en Chiapas (1900-1950). Inmigración, racismo e integración	Individual	Proceso	Migración, identidades y fronteras
Morales Barragán, José Federico	Estrategia Territorial Nacional	Colectivo	Terminado	Territorio y cambio ambiental global
Morales Barragán, José Federico	Evaluación de los planes microrregionales 2010-2011 de la Comisión Nacional para el Desarrollo de los Pueblos Indígenas	Colectivo	Terminado	Territorio y cambio ambiental global
Morales Barragán, José Federico	Cooperación transfronteriza: una metodología para su estudio	Colectivo	Proceso	Territorio y cambio ambiental global
Orantes García, José Rubén	Nuevas estrategias jurídicas: hibridación de los derechos positivo e indígena entre los tsotsiles y tseltales de Chiapas	Individual	Proceso	Ciudadanía y movimientos sociales
Orantes García, José Rubén	Manejo local del conflicto: Una aproximación comparativa a las instituciones de la Acción Colectiva en Chiapas	Colectivo	Proceso	Ciudadanía y movimientos sociales
Page Pliego, Jaime Tomás	Curandería tsotsil y procesos de formación, iniciación y de trabajo de sus practicantes	Individual	Terminado	Migración, identidades y fronteras
Page Pliego, Jaime Tomás	Migración, identidades y fronteras y estrategias de atención en torno a diabetes mellitus tipo 2 en población maya-hablante	Colectivo	Proceso	Migración, identidades y fronteras
Rodríguez Castillo, Luis	Procesos políticos, gestión local y pluralismo en el municipio de Las Margaritas, Chiapas, México (1970-2005)	Individual	Terminado	Ciudadanía y movimientos sociales
Rodríguez Castillo, Luis	Acción pública y desarrollo social en el sureste de México. La agenda ONU-Chiapas	Individual	Proceso	Ciudadanía y movimientos sociales
Rodríguez Castillo, Luis	Acción pública y políticas públicas para el desarrollo en México. Dos estudios de caso	Colectivo	Proceso	Ciudadanía y movimientos sociales

Ruiz de Oña Plaza, Celia	Sistemas de Gobernanza Ambiental en el área centroamericana	Individual	Proceso	Territorio y cambio ambiental global
Ruiz de Oña Plaza, Celia	Gestión de recursos naturales y cuencas del Corredor Biológico. Programa Conjunto de Cooperación México-Japón-Honduras	Colectivo	Proceso	Territorio y cambio ambiental global
Sánchez Carrillo, Óscar	Ritual y simbolismo en los procesos de salud-enfermedad-atención en la configuración de la persona tseltal, en Yajalón, Chiapas	Individual	Terminado	Migración, identidades y fronteras
Sánchez Carrillo, Óscar	Reconfiguración identitaria de fronteras territoriales y simbólicas en Chiapas	Individual	Proceso	Migración, identidades y fronteras
Schumann Gálvez, Otto	Comparación léxica y morfológica entre el chuj y el tojolabal	Individual	Proceso	Migración, identidades y fronteras
Schumann Gálvez, Otto	El tsotsil de Totolapa	Individual	Proceso	Migración, identidades y fronteras
Schumann Gálvez, Otto	Recopilación y análisis de las lenguas mayas actuales	Individual	Proceso	Migración, identidades y fronteras

Para apoyar el desarrollo de la investigación en Chiapas y Centroamérica, el Proimmse realiza actualmente una investigación colectiva con financiamiento del PAPIIT sobre la institucionalización de la antropología en la región, la cual tendrá entre sus productos un catálogo que reúne a la fecha más de seis mil referencias de artículos publicados en cerca de cincuenta revistas de antropología y ciencias sociales, publicadas en México y Centroamérica, precedida por diversos ensayos de autoría tanto de investigadores del propio Proimmse como de otros centros de investigación nacionales y extranjeros.

2.3.3. Difusión

Desde el año 2001, como su foro anual de presentación, el Proimmse organiza el *Encuentro Pueblos y Fronteras*, el cual año con año se ocupa en analizar diversos temas de interés regional y pone en contacto a los investigadores locales con los de otras latitudes. En los diferentes encuentros han participado investigadores del propio Programa así como académicos de distintas instituciones regionales, nacionales e internacionales. Todo ello con el objetivo de propiciar el intercambio y la colaboración académica en materia de

investigación, docencia y difusión de la cultura. En el Cuadro 3 se pueden apreciar los temas de los Encuentros efectuados.

Cuadro 3
Encuentros “Pueblos y Fronteras”, 2001-2014

<i>Año</i>	<i>Tema</i>	<i>Coordinador</i>
2001	La investigación sociocultural en Chiapas	Dr. Gabriel Ascencio Franco
2002	Fronteras culturales y fronteras disciplinarias	Dr. Gabriel Ascencio Franco
2003	La comunidad a debate. Reflexiones sobre el papel de la comunidad en el México contemporáneo	Dr. Miguel Lisbona Guillén
2004	Reestructuración económica y transformaciones institucionales en Centroamérica y México	Dr. José Federico Morales Barragán
2005	La antropología jurídica en México	Dr. José Rubén Orantes García
2006	La noción de persona en México y Centroamérica	Dr. Jaime Tomás Page Pliego
2007	Arte y religión en el periodo formativo: México y Centroamérica	Mtra. Juana de Dios López Jiménez
2008	Repensar la Revolución mexicana en Chiapas, 1910-1940	Dr. Justus Fenner y Dr. Miguel Lisbona Guillén
2009	Políticas públicas y desarrollo. Diálogos en construcción	Dra. Alma Amalia González Cabañas y Dr. Luis Rodríguez Castillo
2010	Cooperación transfronteriza en Iberoamérica: reflexiones desde el desarrollo local	Dr. José Federico Morales Barragán
2011	Teoría y práctica de la educación intercultural en Chiapas	Dr. Gabriel Ascencio Franco
2012	Enfermedades del rezago y emergentes vistas desde las ciencias sociales y la salud pública	Dr. Jaime Tomás Page Pliego
2013	Megaproyectos de desarrollo en el Sureste de México: lógicas y resistencias	Dra. Dolores Camacho Velázquez y Mtro. Óscar Sánchez Carrillo
2014	Justicia indígena, derecho de consulta, autonomías y resistencias en México y Centroamérica	Dr. José Rubén Orantes García y Mtra. Araceli Burguete Cal y Mayor

El plan de desarrollo del Proimmse, esbozado en el año 2004, aún vigente, planteó el objetivo general de consolidar la presencia de la UNAM en el istmo centroamericano ampliando la investigación a Centroamérica, participando en los posgrados de la Coordinación de Humanidades y acrecentando la difusión mediante actividades académicas y publicaciones especializadas. Resalta entre estas últimas la publicación de los libros colectivos *La antropología en Centroamérica. Reflexiones y perspectivas*, impreso en 2010, y *México y Guatemala. Entre el liberalismo y la democracia multicultural*, del año 2009.

En función de tales directrices se participa activamente en las redes centroamericanas de antropología e historia; en 2009 el Proimmse, junto a otras instituciones asentadas en Chiapas, organizó el VII Congreso Centroamericano de Antropología y en 2012 el IX Congreso Centroamericano de Historia. En mayo de 2011, en la Universidad de El Salvador, se desarrolló el Foro Movimientos sociales en El Salvador: memoria, identidad y construcción de la ciudadanía; el Proimmse fue convocante junto con la Universidad de El Salvador y otras instituciones locales. En 2012 organizó también, con otras instituciones locales, nacionales y Flacso Guatemala el Precongreso de la Asociación Latinoamericana de Sociología Rural: dinámicas y perspectivas rurales en el Sureste de México y Centroamérica.

Para posibilitar el mayor desarrollo de la investigación, durante los años 2011-2012 el Proimmse llevó a cabo la ya mencionada investigación colectiva con financiamiento del PAPIIT sobre la institucionalización de la antropología en la región.

El Proimmse ha desarrollado un vigoroso programa de difusión académica con el objetivo de dar a conocer los resultados de sus investigaciones. Las actividades organizadas por el Programa han tenido aceptación y concurrencia. En algunos casos se ha superado la cifra de 300 asistentes, lo que muestra una amplia y creciente capacidad de convocatoria. Esto ha motivado que con frecuencia se solicite a los investigadores del Proimmse participar como anfitriones de actividades académicas y de difusión. A continuación se presenta un cuadro que resume cuatro periodos de actividades, de 1985 a 2013.

Cuadro 4
Actividades de difusión académica, 1985-2013

<i>Actividades</i>	<i>1985-1991</i>	<i>1992-1998</i>	<i>1999-2004</i>	<i>2005-2013</i>	<i>Totales</i>
Diplomados			2	7	9
Seminarios			7	12	19
Foros o coloquios			3	6	9
Congresos			1	6	7
Encuentros			7	10	17
Presentación de libros			20	18	38
Mesas redondas			2	2	4

Jornadas o paneles			5	7	12
Cursos o talleres			5	5	10
Ciclos de conferencias			3	5	8
Conferencias			8	13	21
Concursos	6	7	3	0	16
<i>Totales</i>	6	7	66	91	170

2.3.4. Publicaciones

Los productos de investigación del Proimmse muestran la importancia de los temas tratados, así como el grado de madurez alcanzado por su planta académica. La producción académica se ve reflejada en la revista *Pueblos y fronteras digital*, que se ha publicado sin interrupciones durante ocho años y medio. En ella se han publicado artículos de temas regionales diversos: desde aquellos referidos a episodios de la historia regional hasta los que atienden problemas más urgentes, entre ellos, los educativos, los de salud, la diversidad cultural y los relacionados con la pobreza y la exclusión. Esta revista se difunde a nivel nacional e internacional y se encuentra en los más importantes índices de publicaciones de su tipo.

La revista constituye un foro de discusión y análisis, de divulgación científica, en que se da cabida a la explicación de las formas de sociabilidad humana en sus múltiples manifestaciones del pasado y del presente. Mantiene una política de recepción permanente de originales de académicos iberoamericanos de todas las disciplinas de las ciencias sociales y las humanidades que desarrollan trabajos en el área del Sureste mexicano y Centroamérica, y un riguroso proceso de dictaminación mediante el sistema de pares ciegos. Todo ello, aunado a su aparición semestral ininterrumpida, la ubica como una publicación que cumple cabalmente con los estándares de calidad establecidos por diversos organismos, tanto universitarios como externos.

Esta publicación digital cuenta a la fecha con 17 números publicados con 151 artículos científicos, una nota de investigación, además de 35 reseñas. En estos 17 números se han presentado avances y resultados de investigación en 48 artículos sobre el estado de Chiapas, cinco sobre Yucatán, dos sobre Oaxaca, uno sobre Campeche, otro más sobre Tabasco y dos con perspectiva regional; es decir, suman 59 artículos sobre la región sureste

de México. Sobre Centroamérica la revista reúne 18 artículos: siete de Guatemala, dos de Honduras, cuatro sobre El Salvador, uno sobre Nicaragua, otro más de Belice y en tres se comparan dinámicas regionales.

Actualmente, la revista *Pueblos y fronteras digital* se encuentra en un catálogo nacional (UNAM), en el índice latinoamericano (Redalyc) y cuatro índices internacionales (Americ@nistas, Dialnet, DOAJ y Latindex). Aunque fue pionera en la región en realizar una distribución gratuita, a través de la página web del Proimmse, será necesario migrar la revista al sistema *Open Access* y su diseño en formatos *e-book* para dispositivos móviles. El otro reto es la inscripción en el índice de revistas de excelencia del Conacyt.

Cuadro 5 **Temas de la revista *Pueblos y fronteras digital*: 2006-2014**

Reestructuración económica y transformaciones institucionales en Centroamérica y México, año 2006, número 1, mayo-noviembre 2006, coordinado por Federico Morales (7 artículos y 2 reseñas).

Historia y antropología del deporte, año 2006, número 2, diciembre 2006- mayo 2007, coordinado por Miguel Lisbona, F. Xavier Medina y Ricardo Sánchez (9 artículos y 4 reseñas).

Tierra y población en el Chiapas decimonónico, año 2007, número 3, junio-noviembre 2007, coordinado por Justus Fenner (8 artículos y 3 reseñas).

La noción de persona en México y Centroamérica, número 4, diciembre 2007- mayo 2008, coordinado por Jaime Page (12 artículos y 2 reseñas).

Estudios, aportes y retos actuales de la antropología jurídica en México, número 5, junio-noviembre 2008, coordinado por José Rubén Orantes (7 artículos y 2 reseñas).

Iniciativa empresarial y desarrollo local en América Latina, número 6, diciembre 2008- mayo 2009, coordinado por Federico Morales (10 artículos y 2 reseñas).

Economía solidaria y comercio justo, número 7, junio-noviembre 2009, coordinado por Alma Amalia González, (8 artículos y 2 reseñas).

Garífunas y problemas emergentes en Mesoamérica, número 8, diciembre 2009-mayo 2010, coordinado por Justus Fenner, Jaime Page y Alfonso Arrivillaga (9 artículos y 2 reseñas).

Cohesión social: visiones y facetas, número 9, junio-noviembre de 2010, coordinado por Federico Morales, Pablo Lucas e Ignacio García (9 artículos y 2 reseñas).

Estudios recientes en antropología médica, número 10, diciembre 2010-mayo 2011, coordinado por Jaime Page (10 artículos y 2 reseñas).

Justicia, gobiernos indígenas, sistemas normativos y poder, número 11, junio-noviembre 2011, coordinado por José Rubén Orantes (9 artículos y 2 reseñas).

¿Educación Intercultural. Educación con calidad y equidad?, número 12, diciembre 2011-mayo 2012, coordinado por Gabriel Ascencio (8 artículos y 3 reseñas).

Municipio, innovación y desarrollo en América Latina, número 13, junio-noviembre 2012, coordinado por Luis Rodríguez (10 artículos y 2 reseñas).

Agricultura familiar campesina en tiempos de globalización, número 14, diciembre 2012-mayo 2013, coordinado por Alma Amalia González y Helene Guétat (9 artículos y 1 reseña).

Dinámicas migratorias en México y Centroamérica. Nuevas perspectivas, número 15, junio-noviembre 2013, coordinador por Óscar Sánchez Carrillo (8 artículos y 2 reseñas).

La lucha por la autonomía: prácticas y proyectos en movimientos sociales latinoamericanos, número 16, diciembre 2013-mayo 2014, coordinado por Dolores Camacho Velázquez (10 artículos, 1 nota de investigación y «Carta municipalista de Guadalajara», IGLOM).

Gobierno indígena, derechos hídricos y políticas públicas en Chiapas, Centroamérica y el Cono Sur, número 17, junio-noviembre 2014, coordinado por José Rubén Orantes García y Araceli Burguete Cal y Mayor (8 artículos y 2 reseñas).

Además de la revista, el Proimmse ha publicado diferentes libros, algunos en coedición, tanto de autoría individual como colectiva. Su producción editorial suma 104 títulos que evidencian el compromiso de atención a las necesidades y los intereses de la región, con temas centrados en Chiapas, su historia general, el estudio de las migraciones, el impacto del cambio cultural sobre el hábitat y las modificaciones de la trama social en las distintas regiones. Otros se refieren al estudio multidisciplinario, como son la etnomedicina, la etnohistoria, la ciudadanía y la antropología jurídica, cuya dimensión cuantitativa puede apreciarse en el Cuadro 6. Cabe señalar que los investigadores del Proimmse han publicado en promedio 2 libros como autores únicos y 1.4 como coordinadores o editores. Asimismo en promedio han publicado cada uno 11 capítulos en libros y 15 artículos en revistas.

Cuadro 6
Producción editorial CIMECH/Proimmse: 1985-2013

<i>Periodo</i>	<i>Años del periodo</i>	<i>Revistas</i>		<i>Cuentos</i>	<i>Libros propios*</i>	<i>Libros de invitados**</i>	<i>Total</i>
		<i>Núm. Impreso</i>	<i>Núm. Digital</i>				
1985-1991	6	2				4	6
1992-1998	7	4		8	13	4	29
1999-2004	6	4		4	3	14	25
2005-2013	8		17		22	5	44
Total	27	10	17	12	37	27	104

* En el periodo 2005-2013 los investigadores del Proimmse también reportaron ocho libros publicados en otras casas editoriales.

** Comisionados en el Proimmse-IIA, investigadores del CIHMECH asentados en la Ciudad de México o adscritos a otras instituciones.

2.3.5. Docencia

Los investigadores del Proimmse han desarrollado una intensa actividad de formación de recursos humanos, ya sea impartiendo clases frente a grupo o dirigiendo y asesorando tesis de licenciatura y de grado. Imparten clases en las licenciaturas en Historia, Economía, y Antropología de la UNACH, en la maestría y doctorado en Ciencias Sociales y Humanidades de esa misma Universidad, en el Instituto Nacional de Estudios Fiscales y en la licenciatura en Antropología sociocultural de la Universidad de El Salvador, así como en la de Desarrollo y Gestión Interculturales del CEPHCIS, en Mérida, Yucatán. Además, el personal académico ha dirigido 12 tesis de posgrado, tanto en el Posgrado de Antropología de la UNAM como en los posgrados en sociología, gestión y autodesarrollo indígena de la UNACH, en el Magister en educación de la Universidad de Chile, y en la Maestría en Población y Desarrollo de El Salvador.

Gracias a esta larga experiencia, el Proimmse participa también en el Posgrado en Antropología de la UNAM, que representa una excelente y necesaria oferta educativa en el área. Inició sus cursos en agosto de 2012 y se han incorporado estudiantes de México y El Salvador. Los temas de investigación de los alumnos que cursan sus estudios de maestría se ubican en las líneas de investigación definidas por el Proimmse, como puede apreciarse en el Cuadro 7.

El Programa también ha ofrecido diferentes diplomados. Entre ellos destaca el de «Preparación y redacción de textos académicos», impartido a tres generaciones, y otro más, compartido en dos ocasiones con el Centro de Estudios Mayas del Instituto de Investigaciones Filológicas, denominado «Pasado y presente de los mayas: historia, arte y religión».

Otra experiencia docente se desarrolla en el Seminario Permanente de Culturas Populares. Tiene como principal eje la discusión del concepto de cultura popular en el contexto latinoamericano, con el fin de entender su potencial investigativo y proponer nuevos espacios de análisis que permitan abordarla, tanto en el ámbito de las dinámicas sociales como en su dimensión imaginaria. Este seminario, que inició actividades el año 2007, está dirigido a estudiantes de licenciatura, maestría y doctorado y ha producido diez tesis de licenciatura, dos de maestría y una de doctorado en diferentes instituciones, tanto nacionales como internacionales.

Cuadro 7
Alumnos de la Maestría en Antropología. semestre 2013-2

<i>Alumno</i>	<i>Proyecto</i>	<i>Tutor</i>
Arena Erica Luana Francesca	"Una mirada desde adentro a la literatura indígena contemporánea en Los Altos de Chiapas y una contribución para encarar la complejidad de la traducción"	Dr. Gabriel Ascencio Franco
Castro Fuentes Ana Patricia	"Retornando a la comunidad de origen"	Dr. Luis Rodríguez Castillo
Díaz Díaz Crystel Sofía	"Saberes campesinos en los relatos del maíz en el ejido El Barreño, Chiapas"	Dr. Otto Schumann Gálvez
Díaz Téllez Víctor Hugo	"Las consecuencias culturales y económicas de la migración y cambio de identidad en la comunidad de Yajalón, Chiapas, México"	Dra. Gabriela Robledo (CIESAS)
Ichin Gómez Claudia Olivia	"Etnografía del dolor: rituales funerarios en San Cristóbal de Las Casas, Chiapas"	Dr. Jaime Tomás Page Pliego
Méndez Sántiz Herlinda	"La percepción sociocultural ante el uso de pesticidas en familias de campesinos agrícolas en una comunidad de Villaflores"	Dr. Jaime Tomás Page Pliego
Moreno Muñoz Orquídea Lilí	"Construcción de identidades, espacios y emplazamientos barriales por indios y ladinos en Venustiano Carranza, Chiapas durante el siglo XX"	Dr. Miguel Lisbona Guillén
Pérez Cánovas Karla	"La vida social del textil y su mercantilización en Los	Dr. José Ruben

	Altos de Chiapas: Perspectivas y desafíos"	Orantes García
Ramos Guillén Ariadna	"Mercados alternativos, desarrollo regional y nueva ruralidad. Mujeres productoras de orgánicos en El Huitepec, Chiapas"	Dra. Celia Ruiz de Oña
Villela Ramos Miguel Ángel	"Utopías y configuración del proyecto de nación: Estudio comparativo sobre lugares de memoria en El Salvador y México"	Dr. Luis Rodríguez Castillo
Vogel Astrid	"Análisis de un programa de desarrollo turístico que propone usar aspectos culturales durante su implementación. ¿Cómo afecta a la comunidad elegida?"	Dra. Enriqueta Lerma (CIESAS)

2.3.6. Convenios de colaboración y vinculación

El Proimmse y su antecesor, el CIHMECH, han contado con convenios de colaboración con distintas instituciones del estado de Chiapas y de otras entidades. De 1985-2000, la Coordinación de Humanidades junto con los institutos de investigaciones Históricas, Antropológicas, Sociales y Estéticas establecieron convenios con las siguientes dependencias:

Cuadro 9
Convenios de colaboración del PROIMMSE

<p>Periodo 2008 a la fecha</p> <ul style="list-style-type: none"> - UNICEF - Coordinación de Difusión Cultural, UNAM - Comisión Nacional para el Desarrollo de los Pueblos Indígenas - Universidad Autónoma Metropolitana, Unidad Iztapalapa - Universidad Michoacana de San Nicolás de Hidalgo - Centro de Estudios Mayas, Instituto de Investigaciones Filológicas, UNAM - Facultad de Ciencias Sociales, Universidad Autónoma de Chiapas - Universidad Intercultural de Chiapas - Universidad Ramón Llull, Barcelona - Universidad Pedagógica Francisco Mozaran de Honduras - Fundación Cultural Mario Uvence - El Colegio de San Luis

El Proimmse también mantiene relaciones de colaboración y cooperación con instituciones gubernamentales, en apoyo a la política social en Chiapas. Las publicaciones de los investigadores del Proimmse dan cuenta de los trabajos de vinculación. Entre ellas destacan: la producción de libros de texto para la alfabetización y la educación primaria en lenguas indígenas, en apoyo a las autoridades educativas; el estudio sobre la conflictividad religiosa en colaboración con la Subsecretaría de Asuntos Religiosos del gobierno del estado de Chiapas; las investigaciones sobre los sistemas de salud y de justicia en los municipios indígenas, en coordinación con las autoridades del ramo; el estudio del desarrollo del Procede; y, el diagnóstico de problemas agrarios.

Desde luego, el fortalecimiento de los vínculos con la sociedad y las políticas públicas habrán de retomarse y fortalecerse por el CIMSUR, con el propósito de coadyuvar en la atención y solución de los grandes problemas que aquejan a la región.

2.3.7. Presupuesto y administración

El presupuesto del Proimmse para 2014 es mayor de 25 millones de pesos, el 86% del mismo dedicado a sueldos, salarios y prestaciones (Cuadro 9). El personal administrativo está compuesto por un coordinador, un delegado administrativo y un jefe de Recursos Financieros contratados como funcionarios. Asimismo, con un jefe de Personal, un asistente de Procesos y un jefe de Difusión e Intercambio Académico contratados como trabajadores de confianza. El personal administrativo de base está sindicado, suma 20 plazas distribuidas de la siguiente manera: cuatro secretarías, dos oficiales de transportes, seis vigilantes, dos intendentes, una profesionista titulada, un almacenista, un peón, un multicopista, un jefe de Biblioteca y una bibliotecaria (Cuadro 10).

Cuadro 10
Presupuesto del PROIMMSE, 2014

Descripción	Monto	
Sueldos, salarios y prestaciones	22 039 603.00	
Apoyo a la investigación y servicios operativos	1 527 376.00	

Materiales de uso recurrente	601 277.00	2.36
Mobiliario y equipo	220 000.00	0.86
Libros y revistas técnicas y científicas	987 449.00	3.87
Ingresos extraordinarios	155 000.00	0.61
Total	25 530 705.00	100.00

2.3.8. Consejo Asesor

El Proimmse cuenta con un consejo asesor integrado por la Coordinadora de Humanidades como presidenta, la directora del Instituto de Investigaciones Antropológicas, quien en ausencia del coordinador de Humanidades preside este órgano, los directores de los Institutos de Investigaciones Económicas, Estéticas, Filológicas, Históricas, Sociales y de Estudios sobre la Universidad y la Educación, así como los directores de los Centros de Investigaciones Interdisciplinarias en Ciencias y Humanidades y Regional de Investigaciones Multidisciplinarias, quienes tienen a su cargo promover la unidad académica de ciencias sociales y humanidades, conocer, discutir y evaluar el informe anual de actividades y el programa para el siguiente año del programa, y turnarlo para su aprobación al Consejo Técnico de Humanidades; conocer, discutir y opinar sobre las contrataciones académicas y turnarlas a algún consejo interno y comisión dictaminadora de los institutos e Humanidades y al Consejo Técnico de Humanidades; promover la celebración de acuerdos y convenios de colaboración; proponer un reglamento interno del programa, en general, dirigir las acciones del Proimmse y resolver asuntos no previstos.

2.3.9. Reglamento y cuerpos colegiados

El Proimmse cuenta con un Reglamento Interno, apegado al del Instituto de Investigaciones Antropológicas del cual depende. Con el objetivo de coadyuvar en las tareas comunes, organizó seis comisiones internas: de Publicaciones, de Docencia, de Biblioteca, de Difusión e Intercambio, de Seguridad e Higiene y de Planeación y Evaluación. En

reuniones mensuales atienden todas las exigencias que el Programa presenta. Además, el Proimmse está representado en el Consejo Interno del Instituto de Investigaciones Antropológicas y participa con derecho a voz y voto, según un acuerdo adoptado por el propio Consejo Interno del IIA de noviembre de 2013, y con base en el cual los miembros del Proimmse pudieron tener representación y participar activamente en ese cuerpo colegiado. Asimismo, desde 2012 participa en el Comité Académico del Posgrado en Antropología.

2.3.10. Infraestructura

En marzo de 2013 se realizó la mudanza del Proimmse a su nueva sede, un edificio ubicado en el centro histórico de San Cristóbal de las Casas en la calle María Adelina Flores número 34-A. Este es un edificio de arquitectura tradicional adquirido por la UNAM, que cuenta con 15 cubículos para los investigadores, una oficina para la Coordinación, oficinas administrativas, una biblioteca, una sala de usos múltiples, sanitarios, una cocineta, una bodega, áreas administrativas, una librería, un área editorial, un almacén, un área de cómputo, áreas verdes y estacionamiento.

La biblioteca del Programa fue nombrada Paul Kirchoff en honor a este filósofo alemán cofundador de la Escuela Nacional de Antropología e Historia, quien fuera investigador de la UNAM. A Kirchoff se le atribuye la definición del concepto de Mesoamérica, al encontrar un conjunto de similitudes en la cultura y formas de organización social de una vasta región que parte desde el centro de México y llega hasta Centroamérica. Esta es una biblioteca especializada en ciencias sociales y humanidades con un acervo importante dedicado a Chiapas. La adquisición de libros y revistas se ha orientado a apoyar los proyectos de investigación del Programa y a los de otras instituciones de investigación, así como a estudiantes de nivel superior del estado de Chiapas y otras entidades

Esta biblioteca está considerada por el INEGI como una de las más importantes del estado de Chiapas, tanto por el perfil que maneja y su ubicación, como por el tipo y número de usuarios a los que brinda servicio. Forma parte del Foro Bibliotecario Mesoamericano integrado por bibliotecas de Guatemala, Costa Rica, Cuba y el Salvador, con las que

intercambia asesoría y apoyo interbibliotecario. Asimismo, pertenece a la Red de Bibliotecas de la UNAM, a la Red de Bibliotecas Especializadas en Ciencias Sociales y a la Red de Archivos del Estado.

Sus funciones son seleccionar, adquirir, organizar, conservar y difundir el material bibliohemerográfico, orientar y prestar un servicio eficaz a los usuarios, atender las consultas solicitadas vía electrónica y telefónica y hacer extensivos los servicios de préstamo a otras instituciones, de acuerdo con las normas y los convenios bibliotecarios existentes. Ofrece los servicios de préstamo a domicilio para usuarios universitarios UNAM, préstamo en sala, préstamo interbibliotecario, consulta de bases de datos, búsquedas en catálogo electrónico, búsquedas en internet, estantería mixta y fotocopiado.

La biblioteca sostiene un intercambio muy activo en préstamo interbibliotecario y ha aumentado su acervo a un ritmo anual de 350 libros en la última década. Cuenta con 11 699 volúmenes monográficos (9 724 títulos): 2 350 son de tema chiapaneco y 800 de consulta. Del fondo INEGI reúne 1 603 documentos. Completan el conjunto 11 300 fascículos de 293 revistas, de las cuales 19 continúan siendo adquiridas en forma periódica.

En la nueva sede, se cuenta con una librería. Acorde con el carácter multidisciplinario, los libros que se venden son de antropología, historia, literatura, filosofía, lingüística, derecho, sociología y va en aumento la demanda de otros campos del conocimiento científico. Ocupa un local de 24 metros cuadrados con capacidad para exhibir cerca de 1 700 volúmenes.

Las tareas de cómputo y comunicaciones son atendidas por un ingeniero en sistemas, quien proporciona servicios de apoyo para la operación del equipo informático y la internet a toda la planta de académicos y administrativos; además, se ocupa del funcionamiento de la sala de usos múltiples. Asimismo, realiza otras actividades, como el trabajo sustantivo para poner en línea la revista *Pueblos y fronteras digital*, desde la adecuación de los materiales a los formatos requeridos, hasta su colocación en la web. Administra además el sitio web oficial del Proimmse. La Sala de Usos Múltiples pertenece a la Red de Videoconferencias de la UNAM desde el 6 de febrero de 2008. Desde su puesta en marcha, se han realizado más de 100 videoconferencias, entre las que podemos mencionar: tutorías de maestrías y doctorados, reuniones de índole académica con distintos cuerpos colegiados de la UNAM,

reuniones de trabajo administrativo, diplomados, cursos, informes de labores y conferencias.

2.3.11. Personal administrativo

El PROIMMSE cuenta con un Coordinador, un Delegado Administrativo y un Jefe de Recursos Financieros, contratados como funcionarios. Asimismo cuenta con un Coordinador de Gestiones, un Jefe de personal, un Asistente de procesos y un Jefe de Difusión e intercambio académico, que se encuentran contratados como trabajadores de confianza. El personal administrativo de base está sindicalizado. Se cuenta actualmente con 15 plazas, distribuidas de la siguiente manera: cuatro secretarías, un oficial de transportes, tres vigilantes, dos intendentes, un profesionista titulado a cargo de dar servicio de apoyo en cómputo y sistemas, un almacenista, un multicopista, un jefe de biblioteca y una bibliotecaria.

Cuadro 10
Personal administrativo

Personal de base		
Nombre	Puesto	Actividad genérica
Angulo Ruiz María de Lourdes	Secretaria "C" M	Secretarial
Camacho Guerrero Gabriela	Secretaria "C"	Secretarial
Cancino Zúñiga Luis Reynaldo	Almacenista "C" M	Almacenista
Cruz Gutiérrez Margarita Patricia	Profesionista titulada "B"	Apoyo Sección académica editorial
Gómez Gómez Antonio	Jefe Biblioteca "B"	Bibliotecario
Gómez Gómez Beatriz Elizabeth	Vigilante "A"	Vigilancia
Gómez Jiménez Martín	Multicopista "A"	Multicopista
Gutiérrez Juárez Gildardo	Auxiliar de intendencia "C"	Intendencia
Lobeira Dávila Patricia del Pilar	Secretaria "C" M	Conmutador
López Pérez María Adelina	Auxiliar de intendencia "A"	Intendencia
López Zepeda Armando Octavio	Oficial de transportes "C"	Chofer de vehículo oficial
López Zepeda Guillermo Adolfo	Oficial de transportes "C"	Controlar, registrar e informar lo relativo al uso de vehículos oficiales
Muñoz Ventura Mario	Vigilante "C" M	Vigilante nocturno
Pérez Díaz Carlos De Jesús	Vigilante "C" M	Vigilante nocturno
Pérez Palacios Irving Gibrann	Peón "A"	Labores de apoyo a mantenimiento
Pérez Palacios Sergia	Secretaria bilingüe "C"	Secretarial
Román Zúñiga Jesús Alejandro	Vigilante "C"	Vigilante nocturno
Urbina Pérez Mario Diego	Vigilante "C"	Vigilante nocturno
Urbina Pérez Rey Faustino	Vigilante "C"	Vigilante de sábados domingos y días festivos

Vázquez Calvo Emma	Bibliotecario "B"	Bibliotecaria
Personal de confianza		
Díaz Flores Manuel	Asistente de procesos	Cómputo y comunicaciones
Medina Ortega María Elena	Jefe de Área	Difusión e intercambio académico
Vázquez Sánchez José Luis	Jefe de Área	Trámites de personal
Funcionarios		
Nombre	Puesto	Actividad genérica
Ascencio Franco Gabriel	Funcionario	Coordinador
Santillán Velasco Daniel	Funcionario	Delegado administrativo
López López Martin	Funcionario	Jefe de recursos financieros

3. Propuesta de creación del CIMSUR

La creación del Centro de Investigaciones Multidisciplinarias sobre Chiapas y la Frontera Sur (CIMSUR) es congruente con el “Plan de Desarrollo de la Universidad 2011-2015” de la UNAM, el cual busca acrecentar su presencia nacional con la fundación y consolidación de sedes foráneas en distintas entidades del país. La transformación del Proimmse, adscrito al Instituto de Investigaciones Antropológicas (IIA), en un centro dependiente de la Coordinación de Humanidades busca consolidar las actividades de investigación, docencia, extensión y difusión que emprendiera la UNAM en Chiapas y Centroamérica desde 1985 con la constitución del Centro de Investigaciones Humanísticas de Mesoamérica y el Estado de Chiapas (CIHMECH).

La realidad sociocultural y educativa de Chiapas y de la frontera sur hace necesario consolidar los esfuerzos hasta ahora realizados. Por ello es preciso que la UNAM cuente con una instancia con facultades suficientes para actuar de manera más autónoma en la definición de sus planes y programas, el manejo de sus recursos y su capacidad para establecer convenios y acuerdos con distintas instituciones. A partir de la experiencia primero del CIHMECH y después del Proimmse, la UNAM cuenta con una planta académica madura, que puede conducir este proceso a través de la creación del Centro de Investigaciones Multidisciplinarias sobre Chiapas y la Frontera Sur (CIMSUR), el cual continuará trabajando sobre las líneas de investigación de su precursor, pero con una mayor capacidad de agencia para consolidar la investigación en humanidades y ciencias sociales en Chiapas y dar mayor impulso a la creación de conocimiento sobre la la frontera sur.

3.1. Chiapas y la frontera sur: un campo de conocimiento

Chiapas y los países de Centroamérica comparten características históricas, culturales, socioeconómicas y ambientales: ubicados en la confluencia del área cultural mesoamericana y el área macro chibcha, fueron provincias de la Capitanía General de Guatemala durante la Colonia; en el presente, entre otros rasgos, destaca el paralelismo y entrecruzamiento de la insurgencia indígena y popular de las últimas décadas y su

convergencia en la problemática del cambio climático global, la pobreza, el analfabetismo y la desigualdad social características de las situaciones de marginación.

En tiempos recientes, entre los temas que predominan en la investigación social de México y de los diversos países centroamericanos se encuentran: migraciones nacionales e internacionales, derechos indígenas y derechos humanos, proceso de salud-enfermedad-atención, estudios de género, religión y fronteras, medio ambiente, territorio y ciudadanía. Todos ellos cuentan con un factor común, no siempre enfatizado en las investigaciones, que constituye la contribución del CIMCA al conocimiento de la región: la relación entre territorio y diversidad cultural. La diversidad étnica y cultural en Chiapas tiene particular relevancia si consideramos que los pueblos indígenas, que constituyen una parte sustancial de la población chiapaneca, han venido demandando el respeto a sus territorios, lenguas, costumbres y formas de organización social, hoy amenazados por la expansión de la minería, la producción energética y el turismo.

La dinámica social en Chiapas y en la frontera sur, donde se expresan todos estos fenómenos, muestra tendencias sumamente complejas que deberán analizarse cuidadosamente. La persistencia de altas tasas de natalidad en la región repercute en un mayor crecimiento demográfico. En el futuro cercano, los problemas relacionados con la pobreza, la migración, la exclusión y la violencia seguirán siendo motivo de preocupación, tanto de los académicos como de los gobiernos. El grave problema del cambio climático amenaza con afectar a la población más vulnerable, especialmente a las mujeres y a los niños de las regiones donde se concentra la pobreza. Estos y otros temas requerirán la atención urgente por parte tanto de las instituciones de investigación y educación como de las instancias gubernamentales.

Se considera que el CIMSUR será la vía por la que la UNAM podrá participar en proyectos de investigación que atiendan la compleja problemática de la frontera sur mexicana, en colaboración con instituciones educativas, órganos de gobierno y asociaciones civiles. Podrá colaborar también en la organización de eventos académicos y redes de investigación enfocadas a la atención del problema migratorio que se vive en la frontera sur. De igual manera, continuará apoyando al Posgrado en Antropología, para abrir

la oferta educativa a los jóvenes de la región y, a mediano plazo, plantear la participación en otros posgrados de la UNAM.

Las diversas líneas de investigación ya existentes se fortalecerán mediante relaciones y acuerdos con los institutos, centros y programas del Subsistema de Humanidades y Ciencias Sociales de la UNAM que desarrollan investigaciones sobre el área, particularmente con los académicos del CRIM, el CEIICH, el IISUE, el CEM del IIFL, el CISAN, el CEPHCIS Y EL PUEG, así como con otras instituciones mexicanas y centroamericanas, con asociaciones civiles y las propias comunidades indígenas, afrodescendientes y mestizas que son objeto/sujeto de las investigaciones y propuestas sustentables de desarrollo.

Con base en los antecedentes hasta ahora descritos y la consolidación del grupo de investigadores del Proimmse se propone la creación del Cimsur considerando que:

- Chiapas es un espacio privilegiado en el sur de México y parte de la frontera sur, con una amplia y larga tradición en el quehacer científico para llevar a cabo investigaciones de carácter multidisciplinario y la formación de recursos humanos en los campos de las humanidades y ciencias sociales.
- Las investigaciones sociales sobre Chiapas y la frontera sur revisten un carácter estratégico, toda vez que las características históricas, económicas y políticas de esta amplia región demandan académicos especializados que puedan brindar asesoría y atención a problemas comunes, como son: el rescate de la memoria histórica, la integración regional, la migración, las enormes desigualdades sociales, los conflictos étnicos, la inequidad de género y los problemas de deterioro medioambiental provocados tanto por la acción humana directa como por el cambio climático; la gobernabilidad y la violencia que parecen incidir de manera persistente entre los sectores más vulnerables de la población, como son los indígenas y los que viven en condiciones de pobreza.
- La creación del Centro es pertinente en la medida en que responde a la necesidad de desarrollar perspectivas y programas multidisciplinarios que agrupen a especialistas

que profundicen en el conocimiento de las realidades históricas, socioculturales y económicas de Chiapas y la frontera sur, para generar programas comunes con propuestas de solución a los diversos y complejos problemas de la región.

- El CIMSUR se plantea como una vía para que la UNAM, junto con otros institutos y centros de investigación, pueda insertarse en proyectos propios o compartidos que atiendan la compleja problemática de la frontera sur y del estado de Chiapas. Existen actualmente colaboraciones académicas entre investigadores del Proimmse con sus pares de los centros e institutos del subsistema de Humanidades, como puede observarse en publicaciones, actividades académicas y redes de investigación. Esto podrá acentuarse con la creación del Centro, al tener como una de sus prioridades el fortalecimiento de la investigación en la frontera sur.
- De igual manera, será posible enriquecer la oferta educativa en estudios de posgrado, ya que el CIMSUR continuará abriendo espacios a estudiantes interesados en estudios sobre Chiapas y la frontera sur, así como en la región centroamericana, tal como ahora se hace desde el Proimmse con la Maestría en Antropología del IIA.

3.2. Misión y visión

Misión: Consolidar las actividades de investigación, docencia y difusión de la UNAM en el estado de Chiapas y fortalecer los proyectos de investigación multidisciplinaria sobre los diferentes temas y problemáticas de Chiapas y la frontera sur de México, para contribuir de ese modo al fortalecimiento de la vocación nacional de la Máxima Casa de Estudios del país.

Visión: Posicionar al Centro de Investigaciones Multidisciplinarias sobre Chiapas y la Frontera Sur como la representación de la UNAM en Chiapas y en la frontera sur de México, a partir de investigaciones originales y de alta calidad académica, la docencia y la difusión, con el fin de contribuir a la formulación de propuestas viables para la atención de los grandes problemas que se presentan en esta parte del país. Asimismo, se plantea desarrollar la colaboración con otros institutos y centros de investigación de la región, para el intercambio con otros centros del saber y con la sociedad en general.

3.3. Objetivos

El Centro de Investigaciones Multidisciplinarias sobre Chiapas y la Frontera Sur tendrá por objetivos:

- Impulsar y realizar producir conocimientos a partir de investigaciones multidisciplinarias originales en ciencias sociales y humanidades, referidas primordialmente a Chiapas y la frontera sur.
- Contribuir al conocimiento de los problemas socioambientales, económicos, políticos y culturales de dicha región desarrollando análisis puntuales y, en su caso, propuestas de solución.
- Fomentar el intercambio académico del más alto nivel, con investigadores de los institutos, centros y programas del Subsistema de Humanidades y Ciencias Sociales de la UNAM, así como con otras instituciones nacionales y extranjeras que trabajan en torno a Chiapas y la frontera sur, a través de actividades de investigación, docencia y difusión.
- Propiciar y encauzar la formación de recursos de alto nivel a través de la docencia, adecuados a las necesidades y características específicas de la región, ya sea de forma exclusiva o en colaboración con los diferentes programas educativos con los que cuenta la UNAM.
- Promover el acceso al conocimiento mediante la impartición de talleres, seminarios, diplomados y otras formas de extensión académica abierta a la sociedad, tanto de Chiapas como de Centroamérica.

3.4. Funciones y organigrama

Para cumplir con los objetivos descritos, las funciones del Centro de Investigaciones Multidisciplinarias sobre Chiapas y la Frontera Sur serán:

- Fortalecer las tareas de investigación en ciencias sociales y humanidades originadas en el Proimmse, generar conocimientos de alta calidad académica y velar por el fortalecimiento de las líneas de investigación y proyectos que se llevan a cabo.
- Mantener y desarrollar la perspectiva multidisciplinaria que ha caracterizado la investigación en el Proimmse, a fin de seguir aportando al conocimiento científico de la realidad sociocultural de Chiapas y de la frontera sur.
- Desarrollar proyectos de investigación que contribuyan al análisis y la solución de la problemática social y humanística.
- Consolidar una vida colegiada plural que fortalezca la presencia de la UNAM en Chiapas y la frontera sur, a través de proyectos de investigación de alto nivel y la difusión de los resultados.
- Fortalecer las actividades de superación académica del personal adscrito a él, tanto como del de otras entidades, a través de cursos, diplomados, talleres, seminarios, encuentros académicos, coloquios y mesas redondas, entre otras.
- Contribuir en las tareas de formación de recursos humanos a través de los posgrados de la UNAM y de otras instituciones de Chiapas y de Centroamérica. En el caso del Posgrado en Antropología de la UNAM, convertirse en sede y fungir como entidad académica responsable en apego al Reglamento General de Estudios de Posgrado.
- Fortalecer su capacidad de gestión propia y colegiada, para generar intercambios académicos con otros institutos, centros y programas del Subsistema de Humanidades y Ciencias Sociales de la UNAM y con otras dependencias.
- Robustecer el vínculo académico de la UNAM con aquellas instituciones chiapanecas y centroamericanas con las que el Proimmse ha sostenido una relación de colaboración, a fin de facilitar espacios de reflexión conjunta acerca de temáticas y preocupaciones compartidas, en particular en las áreas de ciencias sociales y humanidades.

- Difundir los resultados de las investigaciones realizadas, tanto a nivel regional y nacional, como internacional.

Organigrama

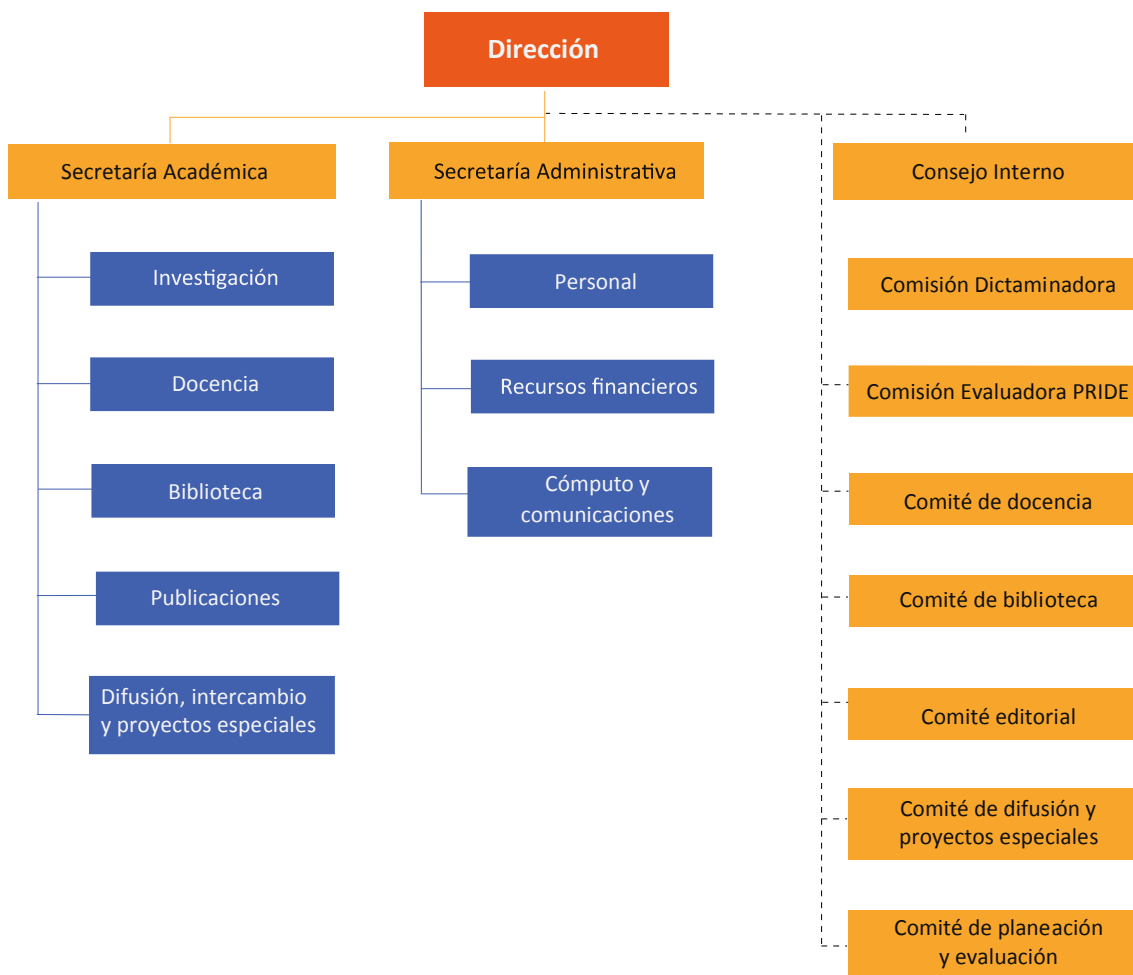

3.5. Visión del futuro

Resulta imprescindible el estudio de la marginación y exclusión sociocultural, la investigación sobre la gestión sostenible del territorio y la integración centroamericana como factores entrelazados. Las características del perfil epidemiológico de los pueblos originarios y la precaria atención que reciben las enfermedades crónicas no contagiosas, como diabetes mellitus, artritis reumatoide, hipertensión arterial, cáncer, y las crónicas transmisibles nuevas y de repunte, entre las que destacan VIH/sida y tuberculosis resistente a fármacos, además de paludismo y Chagas hacen advertir un panorama desolador en la salud de los grupos excluidos. De igual forma, la interculturalidad como guía de la escolarización de los pueblos autóctonos sólo ha calado en los discursos, la castellanización y el analfabetismo siguen siendo la marca de la discriminación y exclusión educativa de los pueblos indígenas.

Tampoco resulta alentador el diagnóstico acerca de los paisajes agrarios y la cultura alimentaria en Chiapas y la frontera sur. Mesoamérica fue el centro de origen y domesticación de diversas plantas que siguen siendo parte de la dieta de la población local. El maíz ocupa el liderazgo en este rubro. Para este cultivo, el escenario se plantea alarmante, ya que la batalla en contra de las grandes corporaciones que controlan el negocio de semillas y agroquímicos no encuentra buena solución. La aceptación del cultivo comercial de maíz transgénico en el norte de México irá avanzando hacia los estados del sur. Por otro lado, los países centroamericanos tienen posturas de mayor apertura a estas tecnologías y algunos de ellos han autorizado las siembras de cultivos transgénicos en campos experimentales o incluso a nivel comercial.

Otro fantasma que tiende a imponerse en la región, es la extensión de cultivos ligados al procesamiento industrial, bajo el llamado sistema de agricultura por contrato. La palma africana y especies forestales de rápido crecimiento, como el eucalipto, se ofrecen como panaceas del desarrollo económico, sin poner en evidencia los daños ambientales por alelopatía, degradación de suelos y pérdida de los sistemas agroalimentarios locales que han hecho posible la seguridad y soberanía alimentaria.

En un horizonte temporal menor de veinte años, los efectos regionales y locales del cambio ambiental global serán plenamente evidentes sobre los territorios de Chiapas y aún más en los de Centroamérica, cuya vulnerabilidad está catalogada como de las más altas del mundo. En un contexto socioambiental caracterizado por un incremento de la población urbana y un despoblamiento rural, una ampliación de la brecha de inequidad, la existencia de poblaciones desplazadas por causa del cambio climático, el incremento del riesgo a fenómenos climáticos extremos, la amenaza a la producción agrícola por la irregularidad climática y una alta conflictividad en torno a la extracción de recursos naturales por parte de transnacionales y los gobiernos de la región, es posible avizorar una situación altamente problemática, que debe ser abordada tanto por las agendas de investigación como en las de política.

Dado que el modelo de desarrollo basado en actividades extractivas apenas inicia su etapa más severa en las comunidades chiapanecas y centroamericanas, habitadas en especial por poblaciones indígenas y campesinas, los procesos de resistencia y construcción de alternativas serán cada vez más comunes y despertarán mayor interés tanto para los gobiernos de la región como para las instituciones supranacionales, como la ONU, por ello resulta ineludible el estudio de los movimientos sociales en torno a la defensa del territorio. En el mismo tenor, el panorama de las migraciones en el istmo centroamericano es nada halagüeño, la movilidad de las poblaciones en la región, como fuera de ésta, será una constante en el futuro cercano. Sin duda, ante el endurecimiento de las políticas migratorias que obstaculizan la reunificación familiar de los migrantes, mexicanos y centroamericanos buscarán por todos los medios romper los cercos que impidan su movilidad entre las fronteras, frente a la exacerbación de las causas que originan las migraciones forzadas, tales como la falta de empleo, de educación y sistemas de seguridad social.

Todos estos factores de marginación, exclusión y pobreza, agravados entre la población amerindia y afrodescendiente, así como la necesidad de una gestión sostenible del territorio frente al cambio ambiental, deben ser explicados en el marco del proceso de globalización.

En tal panorama de futuro, el nuevo Centro de la UNAM en Chiapas se propone continuar con la promoción y realización del Encuentro “Pueblos y Fronteras”, espacio de

reflexión e intercambio académico entre el personal de la UNAM y los académicos de Chiapas y Centroamérica. Este encuentro es un espacio dedicado a la discusión de la problemática sociopolítica, económica y cultural contemporánea. A mediano plazo, el fruto esperado de esta iniciativa es convertir al CIMSUR en un punto de referencia y reunión de los investigadores dedicados a temas de Chiapas y la frontera sur de México, adscritos a las diferentes entidades de la UNAM y a las instituciones académicas de Chiapas y el istmo centroamericano.

En el aspecto de docencia, el Cimsur busca formar parte de la Red de Educación Continua de la Universidad y, de ese modo, ofrecer permanentemente una serie de diplomados que contribuyan a reforzar la preparación metodológica de los egresados de las licenciaturas chiapanecas en ciencias sociales y de los aspirantes a cursar programas de posgrado, para pertrecharlos con recursos intelectuales que les den mayores probabilidades de éxito en los procesos de selección. La experiencia esperada en este renglón y la acumulada en la participación en los diferentes posgrados desarrollados en Chiapas, como en el de Antropología de la UNAM, a mediano plazo deben decantarse en el diseño de un posgrado en Estudios sobre la frontera sur y el istmo centroamericano.

En el renglón de investigación, como fundamento para alcanzar lo propuesto en los aspectos de difusión y docencia, el CIMSUR podrá contar en el corto plazo con el estado de la cuestión de los estudios sobre Chiapas y la frontera sur en cada uno de los temas cultivados por sus investigadores. La consecución de este objetivo hará posible en el mediano plazo que todas las investigaciones del nuevo Centro sean estudios comparativos entre las distintas poblaciones fronterizas de Chiapas y Guatemala y los países de Centroamérica, como lo son un tercio de ellas en el presente.

ANEXO I. RESUMEN CURRICULAR DE LOS INVESTIGADORES DEL PROIMMSE Y SUS PROYECTOS DE INVESTIGACIÓN

GABRIEL ASCENCIO FRANCO

Miembro del SNI nivel I. Investigador titular A definitivo, PRIDE C. Licenciado en Sociología, Maestro en Antropología Social y Doctor en Antropología.

PROYECTOS

- Diversidad religiosa, étnica y nacional en los libros escolares de México y Centroamérica.
- Desarrollo e institucionalización de la antropología sociocultural en el Sureste de México y Centroamérica.

PUBLICACIONES RECIENTES

- 2013 (coord.), *Teoría y práctica de la educación intercultural en Chiapas*, Universidad Nacional Autónoma de México, México.
- 2012, “La UNAM en Chiapas. Desde el CIHMECH hasta el Proimmse: 1985-2010”, *Anuario 2010*, 21, Centro de Estudios Superiores de México y Centroamérica, Universidad de Ciencias y Artes de Chiapas, Tuxtla Gutiérrez, pp. 259-283.
- 2011, “Los centros de investigación en Chiapas y sus revistas: 1985-2010”, *Liminar*, IX (1), Centro de Estudios Superiores de México y Centroamérica, Universidad de Ciencias y Artes de Chiapas, Tuxtla Gutiérrez, pp. 153-172.
- 2011, “Hacia una visión multicultural de la Independencia y la Revolución en los libros escolares”, Esaú Márquez, Rafael Araujo y Rocío Ortiz (coords.), *Estado Nación en México: Independencia y Revolución. Educación, poder, territorio y religión*, Universidad de Ciencias y Artes de Chiapas, Tuxtla Gutiérrez, pp. 153-164.
- 2010, “Diversidad cultural y patriotismo constitucional en los libros de civismo”, *Anuario 2008*, Centro de Estudios Superiores de México y Centroamérica, Universidad de Ciencias y Artes de Chiapas, Tuxtla Gutiérrez, pp. 177-192.
- 2010 (ed.), *La antropología en Centroamérica. Reflexiones y perspectivas*, Universidad de Ciencias y Artes de Chiapas-Universidad Intercultural de Chiapas, Universidad Nacional Autónoma de México, Tuxtla Gutiérrez.

DOLORES CAMACHO VELÁZQUEZ

Miembro del SNI nivel I, Investigadora titular A definitiva, PRIDE B. Licenciada en Economía, Maestra en Estudios Regionales y Doctora en Estudios Latinoamericanos.

PROYECTOS

- Luchas y resistencias contra proyectos de desarrollo en Chiapas.

PUBLICACIONES RECIENTES

- 2013, “Las ciudades rurales chiapanecas: ¿el fin de la dispersión y la pobreza o formas novedosas de control social?”, Mariflor Aguilar Rivero *et al.* (eds.), *Depredación: ciudades rurales, comunidades intervenidas y espacios en conflicto*, Facultad de Filosofía y Letras, Universidad Nacional Autónoma de México-Juan Pablos, México.
- 2012 [CD-ROM], “Desarrollo y violencia en el medio rural: la lucha por los recursos en comunidades indígenas chiapanecas”, *Memorias del II Congreso Nacional de Antropología Social y Etnología: Soberanías negociadas en las cotidianidades del siglo XXI*, Centro Cultural Clavijero, Morelia, septiembre.
- 2012, “La otra campaña en la costa de Chiapas: experiencias de organización autónoma”, Dolores Camacho Velázquez *et al.* (coords.), *Pueblos indios, autonomía y organizaciones sociales*, Asociación Mexicana de Estudios Rurales-Programa de Investigaciones Multidisciplinarias sobre Mesoamérica y el Sureste, Instituto de Investigaciones Antropológicas, Universidad Nacional Autónoma de México, México.
- 2012, con Arturo Lomelí y Artemisa López (coords.), *Pueblos indios, autonomía y organizaciones sociales*, Asociación Mexicana de Estudios Rurales-Programa de Investigaciones Multidisciplinarias sobre Mesoamérica y el Sureste, Instituto de Investigaciones Antropológicas, Universidad Nacional Autónoma de México, México.
- 2010, “Principales enfoques teóricos para el estudio de los movimientos sociales”, Verónica Palacios (coord.), *Primera jornada sociológica: género, migración, movimientos sociales, identidad y educación*, Universidad Autónoma de Chiapas, Tuxtla Gutiérrez.
- 2010 [publicación electrónica], “La lucha por la tierra y los recursos: significaciones encontradas en proyectos de vida en territorios indígenas de Chiapas-México”, *Memorias del VIII Congreso Latinoamericano de Sociología Rural*, Porto de Galinhas.
- 2009, “Procesos migratorios de chiapanecos hacia el norte: causas y consecuencias”, Graciela Freyermuth Enciso y Sergio Meneses Navarro (coords.), *De crianzas, jaibas e infecciones: indígenas del sureste en la migración*, Centro de Investigaciones y Estudios Superiores en Antropología Social, México, pp. 81-108.
- 2008, *La lucha sigue y sigue. Organización popular en la Frailesca*, Programa de Investigaciones Multidisciplinarias sobre Mesoamérica y el Sureste, Instituto de Investigaciones Antropológicas, Universidad Nacional Autónoma de México, San Cristóbal de las Casas.

JUSTUS FRIEDRICH MARTIN FENNER BIELING

Miembro del SNI nivel I. Investigador titular A definitivo, PRIDE C. Maestro en Etnohistoria y Doctor en Ciencias Sociales.

PROYECTOS

- Tierra y trabajo en Chiapas - siglos XX-XXI.

PUBLICACIONES RECIENTES

- 2012, *La llegada al Sur. La controvertida historia de los deslindes de terrenos baldíos en Chiapas, México, en su contexto internacional y nacional, 1881-1917*, Programa de Investigaciones Multidisciplinarias sobre Mesoamérica y el Sureste, Instituto de Investigaciones Antropológicas, Universidad Nacional Autónoma de México-El Colegio de Michoacán, San Cristóbal de las Casas.
- 2012 [publicación electrónica], con Anna Garza Caligaris, *Catálogo del Juzgado de Primera Instancia de lo Civil en San Cristóbal de las Casas, 1798-1920*, Programa de Investigaciones Multidisciplinarias sobre Mesoamérica y el Sureste, Instituto de Investigaciones Antropológicas, Universidad Nacional Autónoma de México, San Cristóbal de las Casas.
- 2010, con Miguel Lisbona Guillén (coords.), *La Revolución mexicana en Chiapas un siglo después. Nuevos aportes, 1910-1940*, Programa de Investigaciones Multidisciplinarias sobre Mesoamérica y el Sureste, Instituto de Investigaciones Antropológicas, Universidad Nacional Autónoma de México, San Cristóbal de las Casas.
- 2010 [DVD-ROM], con Juan Blasco y Noe Gutiérrez (coords.), *Memorias e informes de los gobernadores de Chiapas, 1826-1900*, Programa de Investigaciones Multidisciplinarias sobre Mesoamérica y el Sureste, Instituto de Investigaciones Antropológicas, Universidad Nacional Autónoma de México-Universidad de Ciencias y Artes de Chiapas, San Cristóbal de las Casas.
- 2010 [DVD-ROM] (coord.), *Memorias e informes de los gobernadores de Chiapas, 1901-1952*, Programa de Investigaciones Multidisciplinarias sobre Mesoamérica y el Sureste, Instituto de Investigaciones Antropológicas, Universidad Nacional Autónoma de México-Universidad de Ciencias y Artes de Chiapas, San Cristóbal de las Casas.
- 2009, “Construcción y deconstrucción de un mito revolucionario. Los deslindes porfirianos y la estructura agraria posrevolucionaria en Chiapas”, en Justus Fenner y Miguel Lisbona (coords.), *La Revolución mexicana en Chiapas un siglo después. Nuevos aportes. 1910-1940*, Programa de Investigaciones Multidisciplinarias sobre Mesoamérica y el Sureste, Instituto de Investigaciones Antropológicas, Universidad Nacional Autónoma de México, San Cristóbal de las Casas.

ALMA AMALIA GONZÁLEZ CABAÑAS

Investigadora titular A definitiva, PRIDE B. Ingeniera Agrónoma, Maestra en Ciencias en Desarrollo Rural, Doctora en Ciencias en Ecología y Desarrollo Sustentable y Doctora en Estudios Sobre América Latina.

PROYECTOS

- Agricultura y cultura alimentaria: escenarios indígenas de Chiapas y Guatemala.

PUBLICACIONES RECIENTES

- 2013 [publicación electrónica], “Chiapas: un estado cafetalero de fincas y parcelas indígenas”, *Del sabor a café y sus nuevas invenciones. Escenarios cafetaleros de México y América Latina*, Facultad de Estudios Superiores Acatlán, Universidad Nacional Autónoma de México, México, pp. 293-316.
- 2013, coautora [publicación electrónica], “Contradicciones del comercio justo en México”, *Del sabor a café y sus nuevas invenciones. Escenarios cafetaleros de México y América Latina*, Facultad de Estudios Superiores Acatlán, Universidad Nacional Autónoma de México, México, pp. 241-260.
- 2013 [publicación electrónica], *et al.* (coords.), *Del sabor a café y sus nuevas invenciones. Escenarios cafetaleros de México y América Latina*, Facultad de Estudios Superiores Acatlán, Universidad Nacional Autónoma de México, México.
- 2012, “Paisajes hortícolas y cultura alimentaria en Guatemala”, *Revista Geográfica de América Central*, 2 (49), Facultad de Ciencias de la Tierra y el Mar, Universidad Nacional de Costa Rica, Heredia, pp. 133-156.
- 2012, “Alimentation équitable”, *Dictionnaire des cultures alimentaires*, Presses Universitaires de France (Quadrige), París.
- 2011, “Mercados alternativos locales frente al sistema agroalimentario global”, *Revista Labor Interdisciplinaria de Desarrollo Regional*, 13 (19), Centro de Estudios del Desarrollo Local y Regional, Universidad de Los Lagos, Osorno, pp. 39-56.
- 2011, “¿Es posible un marco jurídico supranacional para el comercio justo?”, *Liminar*, 9 (1), Centro de Estudios Superiores de México y Centroamérica, Universidad de Ciencias y Artes de Chiapas, Tuxtla Gutiérrez, pp. 57-73.
- 2011, con Flurina Doppler y Flávio Sacco dos Anjos, “As regras do comércio justo e as demandas dos camponeses mexicanos: desafios, oportunidades e alguns dissabores”, *Revista Espaço de Diálogo e Desconexão*, Faculdade de Ciências e Letras, Universidade Estadual Paulista, Araraquara, 3(1).
- 2010, con Flurina Doppler, “Construcción de la confianza en la certificación del Fair Trade”, *L’Ordinaire Latino-américain*, 213, Institut Pluridisciplinaire pour les Études sur les Amériques à Toulouse, Université de Toulouse, Tolosa, pp. 175-197.

JORGE RAMÓN GONZÁLEZ PONCIANO

Investigador titular A definitivo, PRIDE B. Licenciado, Maestro y Doctor en Antropología Social.

PROYECTOS

- Fronteras, blancura y transnacionalidad entre los migrantes guatemaltecos y mexicanos a los Estados Unidos.
- Lo maya picturesque y el turismo transfronterizo en Mesoamérica.

PUBLICACIONES RECIENTES

- En prensa, *La patria del Shumo: blancura, mestizaje y civilización en Guatemala*, Universidad Nacional Autónoma de México, México.
- 2013, “The Shumo Challenge: White Class Privilege and the Post-Race, Post-Genocide Alliances of Cosmopolitanism from Below», Carlota McCallister y Diane Nelson (eds.), *War by Other Means: Aftermath in Post-Genocide Guatemala?*, Duke University Press, Raleigh.
- 2012, “Entre el deseo y el pecado, sexismo y erótica pistolera en *Frontera violenta*”, Antonio Higuera y Miguel Lisbona (coords.), *El vigor de las imágenes. Miradas interdisciplinarias*, Centro Peninsular en Humanidades y Ciencias Sociales, Universidad Nacional Autónoma de México, UNAM/Universidad de Quintana Roo.
- 2011, «Otto Schumann, el saber como generosidad», en Gabriel Ascencio Franco (ed.), *La Antropología en Centro América. Reflexiones y perspectivas*, Tuxtla Gutiérrez, UNICACH/UNICH/Red Centroamericana de Antropología/UNAM, pp. 25-33.
- 2011, «Mara, maras y shumada. La violencia y la criminalización de la juventud popular en Guatemala», *La Zona*, 1, Revista electrónica del Campus Expandido del Museo de Arte Contemporáneo de la UNAM, agosto, <http://www.muac.unam.mx/proyectos/campusexpandido/>
- 2010, «Tabasco Fronterizo», Mario H. Ruz Sosa (coord.), *Paisajes de río, ríos de paisajes. Navegaciones por el Usumacinta*, México, UNAM/Consejo de Ciencia y Tecnología de Tabasco, pp. 559-612.
- 2009, con Miguel Lisbona Guillén (coord.), *México y Guatemala: Entre el liberalismo y la democracia multicultural, los azares de una transición*, México, UNAM.
- 2009, «¿Un presidente indígena para Guatemala? Estado, cultura y ciudadanía en Guatemala en el año 2000, El despertar de una raza (1950)», Jorge Ramón González Ponciano y Miguel Lisbona Guillén (coords.), *México y Guatemala: Entre el liberalismo y la democracia multicultural, los azares de una transición*, México, UNAM.

MIGUEL LISBONA GUILLÉN

Miembro del SNI, nivel II, Investigador titular B definitivo, PRIDE C. Maestro y Doctor en Ciencias Antropológicas.

PROYECTOS:

- Chinos en Chiapas (1900-1950). Inmigración, racismo e integración.

PUBLICACIONES RECIENTES

- 2012, «¿Por qué quemar santos? El furor iconoclasta en el Chiapas posrevolucionario», Antonio Higuera Bonfil y Miguel Lisbona Guillén (coords.), *El vigor de las imágenes. Miradas interdisciplinarias*, Centro Peninsular en Humanidades y Ciencias Sociales, Universidad Nacional Autónoma de México-Universidad de Quintana Roo, Mérida.
- 2011, “¿Dónde están? o ¿quiénes son?”, Emiliano Gallaga (coord.), *¿Dónde están? Investigaciones sobre afromexicanos, Anuario*, Instituto de Estudios Indígenas, Universidad Autónoma de Chiapas, San Cristóbal de las Casas, pp. 263-271.

- 2011, “Cultura y revolución. La Universidad Popular Mexicana (ciudad de México, 1912-1920)”, *Península*, 2, Centro Peninsular en Humanidades y Ciencias Sociales, Universidad Nacional Autónoma de México, Mérida. pp. 171-175.
- 2011, “La Iglesia católica apostólica mexicana en Chiapas. Una controversial historia con resonancias presentes”, *Religión y culturas contemporáneas*, Universidad Autónoma de Aguascalientes, México, pp. 293-318.
- 2010, con Justus Fenner (coords.), *La Revolución mexicana en Chiapas un siglo después. Nuevos aportes, 1910-1940*, México, Programa de Investigaciones Multidisciplinarias sobre Mesoamérica y el Sureste, Instituto de Investigaciones Antropológicas, Universidad Nacional Autónoma de México-Gobierno del Estado de Chiapas, San Cristóbal de las Casas.
- 2010, “La Revolución mexicana en Chiapas: del mito político al contratito historiográfico”, Justus Fenner y Miguel Lisbona Guillén (coords.), *La Revolución en Chiapas un siglo después. Nuevos aportes, 1910-1940*, Programa de Investigaciones Multidisciplinarias sobre Mesoamérica y el Sureste, Instituto de Investigaciones Antropológicas, Universidad Nacional Autónoma de México-Gobierno del Estado de Chiapas, San Cristóbal de las Casas, pp. 59-84.
- 2010, “Introducción”, Justus Fenner y Miguel Lisbona Guillén (coords.), *La Revolución en Chiapas un siglo después. Nuevos aportes, 1910-1940*, Programa de Investigaciones Multidisciplinarias sobre Mesoamérica y el Sureste, Instituto de Investigaciones Antropológicas, Universidad Nacional Autónoma de México-Gobierno del Estado de Chiapas, San Cristóbal de las Casas, 15-25.
- 2010, “Una indianidad aséptica: los zóques de la capital de Chiapas, Tuxtla Gutiérrez”, *Anuario de Investigación 2009*, Centro de Estudios Superiores de México y Centroamérica, Universidad de Ciencias y Artes de Chiapas, San Cristóbal de las Casas, pp. 295-308.
- 2010, “Carnaval, Museo and Spa. Disfraces de lo zóque en el Chiapas contemporáneo”, Mario Humberto Ruz y Adam T. Sellen (coords.), *Las vitrinas de la memoria, los entresijos del olvido*, Centro Peninsular en Humanidades y Ciencias Sociales, Universidad Nacional Autónoma de México, Mérida., pp. 189-214.
- 2010, “Acercamiento a los estudios sobre la población china de Chiapas: problemas de investigación antropológica a la luz de los datos históricos”, *Anuario de Investigación 2008*, Centro de Estudios Superiores de México y Centroamérica, Universidad de Ciencias y Artes de Chiapas, San Cristóbal de las Casas, pp. 233-250.

JOSÉ FEDERICO MORALES BARRAGÁN

Investigador titular A definitivo, PRIDE C. Licenciado en Economía, Maestro en Ciencias Económicas y Doctor en Ciencias en Ecología y Desarrollo Sustentable.

PROYECTOS

- Cooperación transfronteriza: una metodología para su estudio.
- Desarrollo local y su relación con las articulaciones económicas y ambientales transfronterizas en los municipios de La Cruz (Costa Rica) y San Juan del Sur (Nicaragua).

PUBLICACIONES RECIENTES

- 2013, “Comentarios al trabajo de Andrew Cumbers, Danny Mac Kinnon y Robert McMasters ‘Instituciones, Poder y Espacio en la Geografía Económica’”, Javier Delgadillo y Marcos Valdivia (coords.), *La geografía y la economía en sus vínculos actuales: Una antología comentada del debate contemporáneo*, Centro Regional de Investigaciones Multidisciplinarias-Instituto de Investigaciones Económicas, Universidad Nacional Autónoma de México, Cuernavaca, pp. 431-438.
- 2013, con Celia Ruiz de Oña, “New Modes of Environmental Governance in Central America: Constructing a Biological Corridor Policy in Honduras”, *The International Journal of Interdisciplinary Environmental Studies*, 7 (2), University of Illinois, Champaign, pp. 15-32.
- 2013, con Fredy Jiménez y Victoria Jiménez, *Zacatecas: evolución económica de sus municipios y regiones*, Agencia de Desarrollo Económico Local de Zacatecas-Gobierno del Estado de Zacatecas, Zacatecas.
- 2013, “El enfoque territorial en los estudios de la cooperación transfronteriza”. *Documentos de Estudio Nueva Época*, 43, Departamento de Relaciones Internacionales, Universidad Nacional de Costa Rica, Heredia, pp. 45-55.
- 2012, con Apolinar Oliva y Guillermo Valdiviezo, “Las regiones medias de Chiapas y su potencial de desarrollo económico: una regionalización funcional”, Adolfo Sánchez (coord.), *Potencial de desarrollo económico de las regiones medias en México*, Instituto de Investigaciones Económicas, Universidad Nacional Autónoma de México, México, 95-122.
- 2012, Colaborador del informe técnico “Estrategia territorial nacional”, Secretaría de Desarrollo Social, México.
- 2012, Colaborador del informe técnico “Manual metodológico: formulación del PEC estatal”, Secretaría de Agricultura, Ganadería, Desarrollo Rural, Pesca y Alimentación-Instituto Interamericano de Cooperación para la Agricultura, México.
- 2012, “Contextualizar la acción pública: el aporte de una política con enfoque territorial”, *Culturas indígenas*, Comisión Nacional para el Desarrollo de los Pueblos Indígenas, México, pp. 41-44.
- 2010, “Comportamiento empresarial y ambiente institucional: experiencias en la industria chiapaneca de alimentos y bebidas”, Rocío Rosales y Pablo Chauca (coords.), *Desarrollo local, teorías, políticas y experiencias*, Universidad Autónoma Metropolitana-Iztapalapa-Universidad Michoacana San Nicolás de Hidalgo-Plaza y Valdés, México, pp. 129-152.
- 2009, *Trayectorias y patrones de reestructuración económica en los municipios de Chiapas 1988-2003*, Programa de Investigaciones Multidisciplinarias sobre Mesoamérica y el Sureste, Instituto de Investigaciones Antropológicas, Universidad Nacional Autónoma de México, San Cristóbal de las Casas.

JOSÉ RUBÉN ORANTES GARCÍA

Investigador asociado C definitivo, PRIDE C. Licenciado y Maestro en Antropología Social y Doctor en Ciencias en Ecología y Desarrollo Sustentable.

PROYECTOS

- La interlegalidad jurídica en el sistema normativo indígena y la legislación positiva.
- Nuevas estrategias jurídicas: hibridación de los derechos positivo e indígena entre los tsotsiles y tseltales de Chiapas

PUBLICACIONES RECIENTES

- 2012, “Los juzgados de paz y conciliación indígena mediante un análisis geopolítico”, *Participación indígena en los procesos de Independencia y Revolución mexicana*, Comisión Nacional para el Desarrollo de los Pueblos Indígenas, México.
- 2012, “Organizaciones emergentes y relaciones sociopolíticas informales en la industria del aguacate michoacano”, *Anuario 2010*, Centro de Estudios Superiores de México y Centroamérica, Universidad de Ciencias y Artes de Chiapas, Tuxtla Gutiérrez.
- 2011 [publicación electrónica], “Formas jurídicas híbridas entre los tseltales de Tenejapa, Chiapas, México. Reconfiguración legal a partir de los usos y costumbres y el derecho positivo mexicano”, *InDret*, Ministerio de Educación y Ciencia, Barcelona, <<http://www.indret.com>>.
- 2010, “La antropología y su contribución al estudio de los movimientos sociales y la ciudadanía. Historia de identidades múltiples y volatilización política”, *Primera jornada sociológica Género, migración, movimientos sociales, identidad y educación*, Universidad Autónoma de Chiapas, Tuxtla Gutiérrez, pp. 129-146.
- 2010, “Prácticas jurídicas y niveles legales entre los tseltales de Tenejapa, Chiapas”, Ricardo López Santillán (coord.), *Etnia, lengua y territorio. El Sureste ante la globalización*, Centro Peninsular en Humanidades y Ciencias Sociales, Universidad Nacional Autónoma de México, Mérida., pp. 119-144.

JAIME TOMÁS PAGE PLIEGO

Miembro del SNI nivel II, Investigador titular B, PRIDE C. Médico Cirujano, Maestro en Medicina Social y Doctor en Antropología Social.

PROYECTOS

- Migración, identidades y fronteras y estrategias en torno a diabetes mellitus tipo 2 en población maya-hablante de la periferia de San Cristóbal de las Casas y municipios de Chamula y Tenejapa, Chiapas.

PUBLICACIONES RECIENTES

- 2013 [publicación electrónica], “Fulfilling the primary mandate: Suffering and healing among the tsotsil Maya people of Chiapas”, *The Essayist*, <<http://www.the-essayist.org/2013/04/fulfilling-the-primary-mandate/>>.
- 2013, “Refresqueras y diabetes entre los mayas de los Altos de Chiapas”, *Limina*, a. 11, (1) Centro de Estudios Superiores de México y Centroamérica, Universidad de Ciencias y Artes de Chiapas, Tuxtla Gutiérrez.

- 2012 (reimpresión), *El mandato de los dioses: medicina entre los tzotziles de Chamula y Chenalhó, Chiapas*, Universidad Nacional Autónoma de México, México.
- 2010, “Aspectos socioculturales que delimitan las diferencias entre los sistemas etnomédicos de Chamula, Chenalhó y Oxchuc en el estado de Chiapas”, *Pueblos y Fronteras Digital*, 10, <http://www.pueblosyfronteras.unam.mx/a10n10/art_04.html>.
- 2010, *Yombil “Puesta su flor en el altar”. Una mirada a la etnomedicina en Oxchuc, Chiapas a partir de los j-poxhawanejetik organizados*, Universidad Nacional Autónoma de México, México.
- 2010, “Utilidad de los conceptos ‘chamanismo’ y ‘estados alterados de conciencia’, para el estudio de los sistemas etnomédicos de tres pueblos mayas de los Altos de Chiapas”, Antonella Fagetti (coord.), *Iniciaciones, sueños y trances. Investigaciones sobre el chamanismo en México*, Instituto de Ciencias Sociales y Humanidades, Benemérita Universidad Autónoma de Puebla-Plaza y Valdés, Puebla, pp. 393-412.

LUIS RODRÍGUEZ CASTILLO

Miembro del SNI, nivel I, Investigador titular A definitivo, PRIDE C. Licenciado en Sociología, Maestro en Antropología Social y Doctor en Ciencias Sociales

PROYECTOS

- Acción pública y desarrollo social en el sureste de México. La Agenda ONU-Chiapas.
- Acción pública y políticas públicas para el desarrollo en México. Dos estudios de caso.

PUBLICACIONES RECIENTES

- 2013, “Inasistencia escolar, gobierno local y política social: un análisis de marcos”, Jorge Arzate Salgado, Thais Maingon y Neritza Alvarado Chacín (coords.), *Políticas sociales en Iberoamérica. Entre la precariedad social y el cambio político*, Red Iberoamericana para el Estudio de Políticas Sociales-Universidad Autónoma del Estado de México, México.
- 2012, “Disputed Spaces and Clientelistic Networks in the Formation of the Municipality of Maravilla Tenejapa”, Xochitl Leyva Solano y Araceli Burguete Cal y Mayor, *Remunicipalization in Chiapas. Politics and the Political in Times of Counter-insurgency*, Centro de Investigaciones y Estudios Superiores en Antropología Social-International Work Group for Indigenous Affairs, México, pp. 128-159.
- 2011, “Hacia una etnografía de la acción pública: desafíos teórico-metodológicos de la antropología para el estudio de las políticas públicas contemporáneas”, *Maguaré*, 25, Facultad de Ciencias Humanas, Universidad Nacional de Colombia, Bogotá, pp. 131-163.
- 2010, con Francisco Iván Porrás Gómez, “Del barrio a la comunidad: religiosidad popular y relaciones de poder en México”, *Maguaré*, 23, Facultad de Ciencias Humanas, Universidad Nacional de Colombia, Bogotá, pp. 65-102.

- 2010 [publicación electrónica], “La antropología política en México: un estado de la cuestión”, *Cuadernos de Antropología*, 20, Laboratorio de Etnología María Eugenia Bozzoli Vargas, Universidad de Costa Rica, San José <<http://www.revistas.ucr.ac.cr/index.php/antropologia/article/view/2000/1967>>.
- 2010 [publicación electrónica], “Antropología del poder y la política en México”, *Gazeta de Antropología*, 26 (2), Universidad de Granada, Granada, <<http://www.gazeta-antropologia.es/?p=1727>>.
- 2010, con Pablo Castro Domingo, «Antropología de los procesos políticos y el poder», *Alteridades*, año 19, 38, México, UAM-Iztapalapa, julio-diciembre 2009, pp. 107-227.
- 2009, «La territorialización de la política pública en Las Margaritas, Chiapas: innovaciones de la sociedad civil en el gobierno local», en F. Guízar Vázquez e I. Vizcarra Bordi (coords.), *Balance y perspectivas del campo mexicano: a más de una década del TLCAN y del movimiento zapatista*. 1. Efectos y defectos de las políticas públicas, México, Juan Pablos Editor/AMER, UAEM/ Conacyt, pp. 323-413.
- 2009, «Diagnóstico a Instancias Municipales responsables de la instrumentación de las políticas de igualdad entre mujeres y hombres. Región Sureste», en *Instancias municipales de la mujer en México*, México, Comisión Nacional de los Derechos Humanos, pp. 323-413.

CELIA RUIZ DE OÑA PLAZA

Candidata al SNI, Investigadora asociada C interina, PRIDE B. Licenciada en Ciencias Ecológicas, especialidad Conservación y gestión ambiental, y en Ciencias de la Información, Maestra en Desarrollo Rural y Recursos Naturales y Doctora en Ciencias en Ecología y Desarrollo Sustentable.

PROYECTOS

- Sistemas de gobernanza ambiental en el área centroamericana.
- Gestión de recursos naturales y cuencas del Corredor Biológico. Programa conjunto de cooperación México-Japón-Honduras.

PUBLICACIONES RECIENTES

- 2013, “Los servicios ecosistémicos como estrategia de conservación y su potencial en Chiapas”, G. Aguiluz (comp.), *Estudio del estado de la biodiversidad en Chiapas*, Instituto para el Desarrollo Sustentable en Mesoamérica-Comisión Nacional para el Conocimiento y Uso de la Biodiversidad-Gobierno del Estado de Chiapas, Tuxtla Gutiérrez.
- 2013, con F. Morales, “New Modes of Environmental Governance in Central America: constructing a biological corridor policy in Honduras”, *The International Journal of Interdisciplinary Environmental Sciences*, 7 (2), University of Illinois, Champaign, pp. 15-32.
- 2013, con F. Morales, “Gobernanza ambiental y redes de política pública: entre la eficiencia institucional y los resultados de política”, *Gobernanza ambiental: pasado, presente y futuro*, Instituto Politécnico Nacional, México.

- 2011, “Constructing public policy in a participatory manner: from local carbon sequestration projects to network governance in Chiapas, Mexico”, B. M. Kumar y P. K. R. Nair (eds.), *Carbon Sequestration in Agroforestry: Processes, Policy, and Prospects*, Springer-University of Florida (Advances in Agroforestry), Florida.
- 2010, con F. Morales, “Asociaciones de actores público-privados y gobernanza ambiental: dos experiencias en Chiapas”, *El futuro del desarrollo regional sustentable. Territorio, sociedad y gobierno*, Asociación Mexicana de Ciencias para el Desarrollo Regional-Instituto de Investigaciones Económicas, Universidad Nacional Autónoma de México, México.
- 2010, con F. Morales, “Gobernanza ambiental: un marco analítico para su estudio”, Asociación Mexicana de Ciencias para el Desarrollo Regional-Instituto de Investigaciones Económicas, Universidad Nacional Autónoma de México-Universidad Juárez Autónoma de Tabasco, México.

ÓSCAR SÁNCHEZ CARRILLO

Investigador asociado C interino, PRIDE B. Licenciado en Antropología Social, Maestro en Ciencias en Desarrollo Rural y Doctor en Antropología.

PROYECTOS

- Reconfiguración identitaria de fronteras territoriales y simbólicas en Chiapas.
- Ritual y simbolismo en los procesos de salud-enfermedad-atención en la configuración de la persona tseltal, en Yajalón, Chiapas.

PUBLICACIONES RECIENTES

- 2012, “Chanul o’tanil. El corazón como generador de conocimiento y conciencia entre los tseltales de Yajalón, Chiapas”, *Anuario 2013*, 21, Centro de Estudios Superiores de México y Centroamérica, Universidad de Ciencias y Artes de Chiapas, Tuxtla Gutiérrez, pp. 67-88.
- 2011, “El norte no es eterno, efectos económicos, sociales y culturales de la migración internacional en una comunidad chol de Sabanilla, zona norte de Chiapas”, Edelmira Ramírez Leyva y Guadalupe Ríos de la Torre, *Estudios culturales, territorios encontrados*, Universidad Autónoma Metropolitana-Azcapotzalco, México, pp. 139-159.
- 2010, “Los avatares chamánicos: técnicas de pulsación y diagnóstico de las enfermedades tseltales”, Antonella Faguetti (coord.), *Iniciaciones, trances y sueños. Investigaciones sobre chamanismo en México*, Benemérita Universidad Autónoma de Puebla-Plaza y Valdez, México, pp. 283-307.
- 2010, “Causas y efectos económicos, sociales y culturales de la migración en comunidades ch’oles y tseltales del Norte y la Selva, Chiapas”, José del Val (coord.), *Movilización interna y migración internacional*, Estado del Desarrollo Económico y Social de los Pueblos Indígenas de Chiapas, Universidad Nacional Autónoma de México, México.

OTTO SCHUMANN GÁLVEZ

Investigador titular A definitivo, PRIDE C. Maestro en Ciencias Antropológicas y Doctor en Estudios Mesoamericanos.

PROYECTOS

- El tsotsil de Totolapa.
- Comparación léxica y morfológica entre el chuj y el tojolabal.

PUBLICACIONES RECIENTES

- 2013, *Introducción al chontal de Tabasco*, Programa de Investigaciones Multidisciplinarias sobre Mesoamérica y el Sureste, Instituto de Investigaciones Antropológicas, Universidad Nacional Autónoma de México, San Cristóbal de las Casas.
- 2000, *Introducción al maya itza*, Instituto de Investigaciones Antropológicas, Universidad Nacional Autónoma de México, México.
- 1997, *Introducción al maya mopán*, Consejo Nacional de Ciencia y Tecnología-Instituto de Investigaciones Antropológicas, Universidad Nacional Autónoma de México, México.
- 1973, *La lengua chol de Tila, Chiapas*, Universidad Nacional Autónoma de México, México.

FAUSTO BOLOM TON

Técnico académico asociado C definitivo. Licenciado en Biología, Maestro en Ciencias Sociales y Candidato a Doctor en Ecología.

PROYECTOS

- Cultura y ambiente en áreas mayas tsotsiles, ecología funcional de bosques de montaña.

PUBLICACIONES RECIENTES

- 2012, con D. Laíno, *Ejército zapatista en México, indígenas en Paraguay*, Cerro Corá, Asunción.
- 2008, “Indígenas y pérdida de biodiversidad: estereotipos, papeles y responsabilidades ante la crisis ambiental”, J. S. Weiss y T. Bustamante (eds.), *Ajedrez ambiental. Manejo de recursos naturales, comunidades, conflictos y cooperación*, Facultad Latinoamericana de Ciencias Sociales-Ministerio de Cultura, Quito, pp. 27-42.
- 2007, “Los indígenas y la pérdida de biodiversidad. Estereotipos, papeles y responsabilidades ante la crisis ambiental”, *Anuario 2006*, Centro de Estudios Superiores de México y Centroamérica, Universidad de Ciencias y Artes de Chiapas, Tuxtla Gutiérrez, pp. 391-314.
- 2006 (ed.), *Jkoltatik ti chopesel. Skuxlejal ti Jtotik Antonio Vázquez Jiménez. Traducción libre al tsotsil de la variante del municipio de Huixtán, Chiapas. Ayudando a sanar. Biografía del J'ilol Antonio Vázquez Jiménez*, Programa de

Investigaciones Multidisciplinarias sobre Mesoamérica y el Sureste, Instituto de Investigaciones Antropológicas, Universidad Nacional Autónoma de México, pp. 147-229.

ANEXO II. PUBLICACIONES DEL CIHMECH-UNAM (1985-1998)

1986

Navarrete Cáceres, Carlos, *Los primeros antropólogos chiapanecos*, Centro de Investigaciones Humanísticas de Mesoamérica y el Estado de Chiapas, Universidad Nacional Autónoma de México-Gobierno de Chiapas, San Cristóbal de las Casas.

1988

Pinet Plasencia, Adela (coord.), *Chiapas y Centroamérica en el Archivo General de la Nación. Época colonial*. Centro de Investigaciones Humanísticas de Mesoamérica y el Estado de Chiapas-Instituto de Investigaciones Históricas, Universidad Nacional Autónoma de México-Archivo General de la Nación, México.

1990

Bonaccorsi, Nérida, *El trabajo obligatorio indígena en Chiapas. Siglo XVI (Los Altos y El Soconusco)*, Centro de Investigaciones Humanísticas de Mesoamérica y el Estado de Chiapas, Universidad Nacional Autónoma de México, San Cristóbal de las Casas.

1991

Artigas, Juan Benito, *La arquitectura de San Cristóbal de las Casas*, Centro de Investigaciones Humanísticas de Mesoamérica y el Estado de Chiapas, Universidad Nacional Autónoma de México-Instituto Chiapaneco de Cultura, San Cristóbal de las Casas.

1992

Moscoso Pastrana, Prudencio, *Rebeliones indígenas en Los Altos de Chiapas*, Centro de Investigaciones Humanísticas de Mesoamérica y el Estado de Chiapas, Universidad Nacional Autónoma de México, San Cristóbal de las Casas.

Reyes Ramos, María Eugenia, *El reparto de tierras y la política agraria en Chiapas: 1914-1988*, Centro de Investigaciones Humanísticas de Mesoamérica y el Estado de Chiapas, Universidad Nacional Autónoma de México, San Cristóbal de las Casas.

1994

González Casanova Enríquez, Pablo (coord.), 1994, *El pensamiento lascasiano de la conciencia de América y Europa*. Centro de Investigaciones Humanísticas de Mesoamérica y el Estado de Chiapas, Universidad Nacional Autónoma de México, San Cristóbal de las Casas.

González Casanova Enríquez, Pablo (coord.), *Homenaje al profesor Prudencio Moscoso Pastrana (1913-1991)*, Centro de Investigaciones Humanísticas de Mesoamérica y el Estado de Chiapas, Universidad Nacional Autónoma de México, San Cristóbal de las Casas.

Ordóñez Morales, César Eduardo, *Modernización y desarrollo regional en Chiapas, un caso. La zona libre de Tapachula*, Centro de Investigaciones Humanísticas de Mesoamérica y el Estado de Chiapas, Universidad Nacional Autónoma de México, San Cristóbal de las Casas.

Soriano Hernández, Silvia, *Lucha y resistencia en el México colonial*, Centro de Investigaciones Humanísticas de Mesoamérica y el Estado de Chiapas, Universidad Nacional Autónoma de México, San Cristóbal de las Casas.

Varios autores, *Cuentos y relatos indígenas*, vol. 1, Centro de Investigaciones Humanísticas de Mesoamérica y el Estado de Chiapas, Universidad Nacional Autónoma de México, San Cristóbal de las Casas.

Varios autores, *Cuentos y relatos indígenas*, vols. 2-3, Centro de Investigaciones Humanísticas de Mesoamérica y el Estado de Chiapas, Universidad Nacional Autónoma de México-Instituto Chiapaneco de Cultura, San Cristóbal de las Casas.

Varios autores, *Cuentos y relatos indígenas*, vol. 4, Centro de Investigaciones Humanísticas de Mesoamérica y el Estado de Chiapas, Universidad Nacional Autónoma de México-Instituto Chiapaneco de Cultura, San Cristóbal de las Casas.

Varios autores, *Cuentos y relatos indígenas*, vol. 5, Centro de Investigaciones Humanísticas de Mesoamérica y el Estado de Chiapas, Universidad Nacional Autónoma de México-Instituto Chiapaneco de Cultura, San Cristóbal de las Casas.

1995

Catalán Tomás, Felipe, *La crisis del algodón y la expansión de la soya en la región Soconusco, Chiapas, 1970-1988*, Centro de Investigaciones Humanísticas de Mesoamérica y el Estado de Chiapas, Universidad Nacional Autónoma de México, San Cristóbal de las Casas.

González Casanova Henríquez, Pablo y Arturo Lomelí González (coords.), *Etnicidad, democracia y autonomía*, Centro de Investigaciones Humanísticas de Mesoamérica y el Estado de Chiapas, Universidad Nacional Autónoma de México, San Cristóbal de las Casas.

Pérez López, Enrique, *El Ko'x*, Centro de Investigaciones Humanísticas de Mesoamérica y el Estado de Chiapas, Universidad Nacional Autónoma de México, San Cristóbal de las Casas.

Pérez López, Enrique, *El Yalam Bek'et*, Centro de Investigaciones Humanísticas de Mesoamérica y el Estado de Chiapas, Universidad Nacional Autónoma de México, San Cristóbal de las Casas.

Pohlenz Córdova, Juan, *Dependencia y desarrollo capitalista en la sierra de Chiapas*, Centro de Investigaciones Humanísticas de Mesoamérica y el Estado de Chiapas, Universidad Nacional Autónoma de México, San Cristóbal de las Casas.

1996

Beristáin Bravo, Francisco, *El templo dominico de Osumacinta, Chiapas*, Centro de Investigaciones Humanísticas de Mesoamérica y el Estado de Chiapas, Universidad Nacional Autónoma de México-Consejo Nacional para la Cultura y las Artes-Instituto Nacional de Antropología e Historia, México.

Esponda Jimeno, Víctor Manuel y Verónica M. Alarcón Estrada (coords.), *Homenaje a Ricardo Pozas Arciniega (1912-1994)*, Centro de Investigaciones Humanísticas de Mesoamérica y el Estado de Chiapas, Universidad Nacional Autónoma de México, San Cristóbal de las Casas.

Leyva Solano, Xóchitl y Gabriel Ascencio Franco, *Lacandonia al filo del agua*, México, Fondo de Cultura Económica-Centro de Investigaciones Humanísticas de Mesoamérica y el Estado de Chiapas, Universidad Nacional Autónoma de México-Centro de Investigaciones y Estudios Superiores en Antropología Social-Universidad de Ciencias y Artes de Chiapas, México.

1997

Tejera Gaona, Héctor, *Identidad, formación y conflicto político en Chiapas*, Centro de Investigaciones Humanísticas de Mesoamérica y el Estado de Chiapas, Universidad Nacional Autónoma de México-Consejo Nacional para la Cultura y las Artes-Instituto Nacional de Antropología e Historia, México.

Varios autores, *Cuentos y relatos indígenas*, vol. 6, Centro de Investigaciones Humanísticas de Mesoamérica y el Estado de Chiapas, Universidad Nacional Autónoma de México, San Cristóbal de las Casas.

1998

Ekholm, Susanna M., *El grabado rupestre olmeca del Xoc, Chiapas*, Centro de Investigaciones Humanísticas de Mesoamérica y el Estado de Chiapas, Universidad Nacional Autónoma de México, San Cristóbal de las Casas.

González Casanova Henríquez, Pablo (comp.), *Historias, leyendas y cuentos de las comunidades de Chiapas*, Centro de Investigaciones Humanísticas de Mesoamérica y el Estado de Chiapas, Universidad Nacional Autónoma de México-Universidad Autónoma de Chiapas, San Cristóbal de las Casas.

Lowe, Gareth W., *Los olmecas en San Isidro Malpaso, Chiapas*, Centro de Investigaciones Humanísticas de Mesoamérica y el Estado de Chiapas, Universidad Nacional Autónoma de México-Consejo Nacional para la Cultura y las Artes-Instituto Nacional de Antropología e Historia, México.

Lowe, Gareth W., *Mesoamérica olmeca. Diez preguntas*, Centro de Investigaciones Humanísticas de Mesoamérica y el Estado de Chiapas, Universidad Nacional Autónoma de México, Consejo Nacional para la Cultura y las Artes-Instituto Nacional de Antropología e Historia, México.

Pérez López, Enrique, 1998, *Mu'kululil San Juan*, México, Centro de Investigaciones Humanísticas de Mesoamérica y el Estado de Chiapas, Universidad Nacional Autónoma de México-Universidad Autónoma de Chiapas, San Cristóbal de las Casas.

Pinet Plasencia, Adela (coord.), 1998, *La península de Yucatán en el Archivo General de la Nación*, Centro de Investigaciones Humanísticas de Mesoamérica y el Estado de Chiapas, Universidad Nacional Autónoma de México, México.

Varios autores, 1998, *Cuentos y relatos indígenas*, vol. 7, Centro de Investigaciones Humanísticas de Mesoamérica y el Estado de Chiapas, Universidad Nacional Autónoma de México, San Cristóbal de las Casas.

Revista CIHMECH impresa, Publicación periódica, números 1, 2, 3-1, 3-2, 4 y 5

ANEXO III. PUBLICACIONES DEL PROIMMSE (1999-2012)

1999

Gordillo y Ortiz, Octavio, *Diccionario de la revolución en el estado de Chiapas*, Programa de Investigaciones Multidisciplinarias sobre Mesoamérica y el Sureste, Instituto de Investigaciones Antropológicas, Universidad Nacional Autónoma de México, San Cristóbal de las Casas.

2000

Burguete Cal y Mayor, Araceli, *Agua que nace y muere. Sistemas Normativos indígenas y disputas por el agua en Chamula y Zinacantán*, Programa de Investigaciones Multidisciplinarias sobre Mesoamérica y el Sureste, Instituto de Investigaciones Antropológicas, Universidad Nacional Autónoma de México, San Cristóbal de las Casas.

Gómez Gómez, Antonio, *El Negro Cimarrón, Ya'yejal J-ik'al*, Programa de Investigaciones Multidisciplinarias sobre Mesoamérica y el Sureste, Instituto de Investigaciones Antropológicas, Universidad Nacional Autónoma de México, San Cristóbal de las Casas.

López Méndez, Mariano, *El Sombrerón, Y'semet pixol*, Programa de Investigaciones Multidisciplinarias sobre Mesoamérica y el Sureste, Instituto de Investigaciones Antropológicas, Universidad Nacional Autónoma de México, San Cristóbal de las Casas.

Ortega Gutiérrez, Mauricio, *Paludismo y economía campesina*, Programa de Investigaciones Multidisciplinarias sobre Mesoamérica y el Sureste, Instituto de Investigaciones Antropológicas, Universidad Nacional Autónoma de México, San Cristóbal de las Casas.

2001

Contreras García, Irma, *Las etnias del estado de Chiapas, castellanización y bibliografías*, Programa de Investigaciones Multidisciplinarias sobre Mesoamérica y el Sureste, Instituto de Investigaciones Antropológicas-Instituto de Investigaciones Bibliográficas, Universidad Nacional Autónoma de México, México.

Gordillo y Ortiz, Octavio, *Bibliohemerografía del Sureste mexicano y Centroamérica. Época colonial*, Programa de Investigaciones Multidisciplinarias sobre Mesoamérica y el Sureste, Instituto de Investigaciones Antropológicas-Instituto de Investigaciones Bibliográficas, Universidad Nacional Autónoma de México, México.

Laughlin, Robert, *La gran serpiente cornuda. ¡Indios de Chiapa, no escuchen a Napoleón!*, Programa de Investigaciones Multidisciplinarias sobre Mesoamérica y el Sureste, Instituto de Investigaciones Antropológicas, Universidad Nacional Autónoma de México, San Cristóbal de las Casas.

Ortega Peña, Elsa, *Fundamentos de epigrafía maya en los investigadores alemanes del siglo XIX*, Programa de Investigaciones Multidisciplinarias sobre Mesoamérica y el Sureste, Instituto de Investigaciones Antropológicas, Universidad Nacional Autónoma de México, San Cristóbal de las Casas.

Villafuerte Solís, Daniel, *Integraciones comerciales en la frontera sur. Chiapas frente al Tratado de Libre Comercio México-Centroamérica*, Programa de Investigaciones Multidisciplinarias sobre Mesoamérica y el Sureste, Instituto de Investigaciones Antropológicas, Universidad Nacional Autónoma de México, San Cristóbal de las Casas.

2002

Garza Caligaris, Anna María, *Género, interlegalidad y conflicto en San Pedro Chenalhó*, Programa de Investigaciones Multidisciplinarias sobre Mesoamérica y el Sureste, Instituto de Investigaciones Antropológicas, Universidad Nacional Autónoma de México, San Cristóbal de las Casas.

Gómez Hernández, Antonio, *El ch'ak ab'al. Del baldío a la actualidad*, Programa de Investigaciones Multidisciplinarias sobre Mesoamérica y el Sureste, Instituto de Investigaciones Antropológicas, Universidad Nacional Autónoma de México, San Cristóbal de las Casas.

Imberton Deneke, Gracia María, *La vergüenza. Enfermedad y conflicto en una comunidad ch'ol*, México, Programa de Investigaciones Multidisciplinarias sobre Mesoamérica y el Sureste, Instituto de Investigaciones Antropológicas, Universidad Nacional Autónoma de México-Instituto de Estudios Indígenas, Universidad Autónoma de Chiapas, San Cristóbal de las Casas.

Pacheco Méndez, Teresa, *La institucionalización de la investigación social en México. El caso de Chiapas*, Programa de Investigaciones Multidisciplinarias sobre Mesoamérica y el Sureste, Instituto de Investigaciones Antropológicas-Centro de Estudios sobre la Universidad, Universidad Nacional Autónoma de México, Plaza y Valdés, México.

Page Pliego, Jaime Tomás, *Política sanitaria dirigida a los pueblos indígenas de México y Chiapas. 1857-1995*, Programa de Investigaciones Multidisciplinarias sobre Mesoamérica y el Sureste, Instituto de Investigaciones Antropológicas, Universidad Nacional Autónoma de México, San Cristóbal de las Casas.

Reyes Gómez, Laureano, *Envejecer en Chiapas. Etnogerontología zoque*, Programa de Investigaciones Multidisciplinarias sobre Mesoamérica y el Sureste, Instituto de Investigaciones Antropológicas, Universidad Nacional Autónoma de México-Instituto de Estudios Indígenas, Universidad Autónoma de Chiapas, San Cristóbal de las Casas.

Ríos, Julio, *Siglo XX: muerte y resurrección de la Iglesia católica en Chiapas. Dos estudios históricos*, Programa de Investigaciones Multidisciplinarias sobre Mesoamérica y el

Sureste, Instituto de Investigaciones Antropológicas, Universidad Nacional Autónoma de México, San Cristóbal de las Casas.

Toledo Tello, Sonia, *Fincas, poder y cultura en Simojovel, Chiapas*, Programa de Investigaciones Multidisciplinarias sobre Mesoamérica y el Sureste, Instituto de Investigaciones Antropológicas, Universidad Nacional Autónoma de México-Instituto de Estudios Indígenas, Universidad Autónoma de Chiapas, San Cristóbal de las Casas.

Varios autores, *Historia y vida de nuestros pueblos*, vol. 1, Programa de Investigaciones Multidisciplinarias sobre Mesoamérica y el Sureste, Instituto de Investigaciones Antropológicas, Universidad Nacional Autónoma de México, San Cristóbal de las Casas.

2004

Lisbona Guillén, Miguel, *Sacrificio y castigo entre los zoques de Chiapas*, Programa de Investigaciones Multidisciplinarias sobre Mesoamérica y el Sureste, Instituto de Investigaciones Antropológicas, Universidad Nacional Autónoma de México, San Cristóbal de las Casas.

2005

Page Pliego, Jaime Tomás, *El Mandato de los dioses. Etnomedicina entre los tzotziles de Chamula y Chenalhó, Chiapas*, Programa de Investigaciones Multidisciplinarias sobre Mesoamérica y el Sureste, Instituto de Investigaciones Antropológicas, Universidad Nacional Autónoma de México, San Cristóbal de las Casas.

2006

Aramoni, Dolores, Thomas A. Lee y Miguel Lisbona (coords.), *Presencia zoque. Una aproximación multidisciplinaria*, Programa de Investigaciones Multidisciplinarias sobre Mesoamérica y el Sureste, Instituto de Investigaciones Antropológicas, Universidad Nacional Autónoma de México-Universidad Autónoma de Chiapas-Universidad Católica de Honduras-Consejo de Ciencia y Tecnología del Estado de Chiapas, San Cristóbal de las Casas.

Gutiérrez Casillas, Patricia y José Rubén Orantes García, *Reconfiguración de los espacios socioeconómicos. La Nestlé en el proceso histórico de Lagos de Moreno, Jalisco*, México, Programa de Investigaciones Multidisciplinarias sobre Mesoamérica y el Sureste, Instituto de Investigaciones Antropológicas, Universidad Nacional Autónoma de México, San Cristóbal de las Casas.

Page Pliego, Jaime Tomás, *Ayudando a sanar. Biografía del J'ilol Antonio Vázquez Jiménez*, Programa de Investigaciones Multidisciplinarias sobre Mesoamérica y el Sureste, Instituto de Investigaciones Antropológicas, Universidad Nacional Autónoma de México, San Cristóbal de las Casas.

2007

Navarrete Cáceres, Carlos, *Rosario Castellanos su presencia en la antropología mexicana*, Programa de Investigaciones Multidisciplinarias sobre Mesoamérica y el Sureste, Instituto de Investigaciones Antropológicas, Universidad Nacional Autónoma de México, San Cristóbal de las Casas.

Orantes García, José Rubén, *Derecho pedrano. Estrategias jurídicas en Los Altos de Chiapas*, Programa de Investigaciones Multidisciplinarias sobre Mesoamérica y el Sureste, Instituto de Investigaciones Antropológicas, Universidad Nacional Autónoma de México, San Cristóbal de las Casas.

Pacheco Méndez, Teresa, *La investigación social en Chiapas. Complejidad e innovación*, Programa de Investigaciones Multidisciplinarias sobre Mesoamérica y el Sureste, Instituto de Investigaciones Antropológicas-Instituto de Investigaciones sobre la Universidad y la Educación, Universidad Nacional Autónoma de México, México.

2008

Camacho Velázquez, Dolores, *La lucha sigue y sigue. Organización popular en la Frailesca*, Programa de Investigaciones Multidisciplinarias sobre Mesoamérica y el Sureste, Instituto de Investigaciones Antropológicas, Universidad Nacional Autónoma de México, San Cristóbal de las Casas.

Lisbona Guillén, Miguel, *Persecución religiosa y conflicto en Chiapas (1910-1940). Iglesia, estado y feligresía en el periodo revolucionario*, Programa de Investigaciones Multidisciplinarias sobre Mesoamérica y el Sureste, Instituto de Investigaciones Antropológicas, Universidad Nacional Autónoma de México, San Cristóbal de las Casas.

Pacheco Méndez, Teresa, *La educación en Chiapas. Desafíos para la investigación social*, Programa de Investigaciones Multidisciplinarias sobre Mesoamérica y el Sureste, Instituto de Investigaciones Antropológicas-Instituto de Investigaciones sobre la Universidad y la Educación, Universidad Nacional Autónoma de México, San Cristóbal de las Casas.

2009

Ascencio Franco, Gabriel, *Los rancheros de Chiapas durante el siglo xx. El mito de la oligarquía latifundista*, Programa de Investigaciones Multidisciplinarias sobre Mesoamérica y el Sureste, Instituto de Investigaciones Antropológicas, Universidad Nacional Autónoma de México, San Cristóbal de las Casas.

González Ponciano, Jorge Ramón y Miguel Lisbona Guillén (coords.), *México y Guatemala: entre el liberalismo y la democracia multicultural: azares de una transición política inconclusa*, Centro de Estudios Mayas, Instituto de Investigaciones Filológicas-Programa de Investigaciones Multidisciplinarias sobre Mesoamérica y el Sureste, Instituto de Investigaciones Antropológicas, Universidad Nacional Autónoma de México, México.

Morales Barragán, Federico, *Trayectorias y patrones de evolución económica en los municipios de Chiapas, 1988-2003*, Programa de Investigaciones Multidisciplinarias sobre Mesoamérica y el Sureste, Instituto de Investigaciones Antropológicas, Universidad Nacional Autónoma de México, San Cristóbal de las Casas.

2010

Fenner, Justus y Miguel Lisbona Guillén, *La Revolución mexicana en Chiapas un siglo después*. Programa de Investigaciones Multidisciplinarias sobre Mesoamérica y el Sureste, Instituto de Investigaciones Antropológicas, Universidad Nacional Autónoma de México-Gobierno del Estado de Chiapas, San Cristóbal de las Casas.

Page Pliego, Jaime Tomás, *Yombil "Puesta su flor en el altar". Una mirada a la etnomedicina en Oxchuc, Chiapas a partir de los j-poxhawanejetik organizados*, Programa de Investigaciones Multidisciplinarias sobre Mesoamérica y el Sureste, Instituto de Investigaciones Antropológicas, Universidad Nacional Autónoma de México, San Cristóbal de las Casas.

Ascencio Franco, Gabriel (ed.), *La antropología en Centroamérica: reflexiones y perspectivas*, Universidad de Ciencias y Artes de Chiapas- Universidad Intercultural de Chiapas-Programa de Investigaciones Multidisciplinarias sobre Mesoamérica y el Sureste, Instituto de Investigaciones Antropológicas, Universidad Nacional Autónoma de México, México.

2011

Rivera Farfán, Carolina, María del Carmen García Aguilar, Miguel Lisbona Guillén, Irene Sánchez Franco, *Diversidad religiosa y conflicto en Chiapas. Intereses, utopías y realidades*, 2ª ed., Centro de Investigaciones y Estudios Superiores en Antropología Social-Instituto de Investigaciones Filológicas-Programa de Investigaciones Multidisciplinarias sobre Mesoamérica y el Sureste, Instituto de Investigaciones Antropológicas, Universidad Nacional Autónoma de México, México.

2012

Page Pliego, Jaime Tomás, *El mandato de los dioses. Etnomedicina entre los tzotziles de Chamula y Chenalhó, Chiapas* [CD-ROM], Programa de Investigaciones Multidisciplinarias sobre Mesoamérica y el Sureste, Instituto de Investigaciones Antropológicas, Universidad Nacional Autónoma de México, San Cristóbal de las Casas.

Orantes García, José Rubén, *Derecho pedrano. Estrategias jurídicas en Los Altos de Chiapas*, 1ª reimp., Programa de Investigaciones Multidisciplinarias sobre Mesoamérica y el Sureste, Instituto de Investigaciones Antropológicas, Universidad Nacional Autónoma de México, San Cristóbal de las Casas.

Imberton Deneke, Gracia María, *La vergüenza. Enfermedad y conflicto en una comunidad ch'ol*, 1ª reimp., Programa de Investigaciones Multidisciplinarias sobre

Mesoamérica y el Sureste, Instituto de Investigaciones Antropológicas, Universidad Nacional Autónoma de México, San Cristóbal de las Casas.

Fenner Bieling, Justus, *La llegada al Sur. La controvertida historia de los deslindes de terrenos baldíos en Chiapas, México, en su contexto internacional y nacional, 1881-1917*, Programa de Investigaciones Multidisciplinarias sobre Mesoamérica y el Sureste, Instituto de Investigaciones Antropológicas, Universidad Nacional Autónoma de México-El Colegio de Michoacán, Zamora.

Fenner Bieling, Justus y Anna María Garza Caligaris (coords.), *Catálogo del Juzgado Civil de Primera Instancia, San Cristóbal de las Casas, 1798-1920* [publicación electrónica], Programa de Investigaciones Multidisciplinarias sobre Mesoamérica y el Sureste, Instituto de Investigaciones Antropológicas, Universidad Nacional Autónoma de México-Instituto de Estudios Indígenas, Universidad Autónoma de Chiapas,, San Cristóbal de las Casas.

Ascencio Franco, Gabriel, *Las revistas de las ciencias sociales en Chiapas 1985-2010* [publicación electrónica], Programa de Investigaciones Multidisciplinarias sobre Mesoamérica y el Sureste, Instituto de Investigaciones Antropológicas, Universidad Nacional Autónoma de México, San Cristóbal de las Casas.

2013

Ascencio Franco, Gabriel, Coordinador, *Teoría y práctica de la educación intercultural en Chiapas*, Programa de Investigaciones Multidisciplinarias sobre Mesoamérica y el Sureste, Instituto de Investigaciones Antropológicas, Universidad Nacional Autónoma de México, San Cristóbal de las Casas.

Revista *Pueblos y Fronteras Digital*, Publicación digital semestral, ISSN: 1870-4115.
<<http://www.pueblosyfronteras.unam.mx/>>

- Vol. 9, número 17, año 2014.
- Vol. 8, números 15 y 16, años 2013/14.
- Vol. 7, números 13 y 14, años 2012/13.
- Vol. 6, números 11 y 12, años 2011/12.
- Vol. 5, números 9 y 10, años 2010/11.
- Vol. 4, números 7 y 8, años 2009/10.
- Vol. 3, números 5 y 6, años 2008/09.
- Vol. 2, números 3 y 4, años 2007/08.
- Vol. 1, números 1 y 2, años 2006/07.

Revista *Pueblos y Fronteras* Número de Certificado de reserva de derechos al uso exclusivo del título *Pueblos y fronteras*: 04-2000-051618202300-102.

Los cuatro volúmenes originales digitalizados y disponibles en .pdf en:
<<http://www.pueblosyfronteras.unam.mx/>>.

- Vol. 4, México, noviembre 2002, 201 pp.
- Vol. 3, México, mayo 2002, 117 pp.
- Vol. 2, México, noviembre 2001, 188 pp.
- Vol. 1, México, mayo, 2001, 207 pp.

REFERENCIAS

- Aguayo, Sergio, 1985, *El éxodo Centroamericano. Consecuencias de un conflicto*, Secretaría de Educación Pública, México.
- Amaya Banegas, Jorge Alberto, 2005, "Reimaginando la nación en Honduras. De la nación homogénea a la nación pluricultural. Los negros garífunas de Cristales Trujillo", Mario Alas Solís, Russbel Hernández Rodríguez y Germán E. Moncada Godoy (comps.), *Investigación educativa en la UPNFM: 2000-2005*, Universidad Pedagógica Nacional Francisco Morazán, Tegucigalpa: 382-410.
- Ascencio Franco, Gabriel, 2011, "Los centros de investigación en Chiapas y sus revistas: 1985-2010", *Liminar*, 9 (1): 153-172.
- Ascencio Franco, Gabriel, 2012, "La UNAM en Chiapas. Desde el CIHMECH hasta el Proimmse: 1985-2010», *Anuario 2010*, 21: 259-283.
- Beals, Ralph, Robert Redfield y Sol Tax, 1943, "Anthropological Research Problems with Reference to the Contemporary People of México and Guatemala", *American Anthropologist*, 45 (1): 1-21.
- Cabrera, Francisco, 2003, "Expectativas para el cumplimiento de los compromisos de Dakar en Guatemala", Felipe Rivas Villatoro (coord.), *La situación educativa en Centroamérica en el marco del cumplimiento de los compromisos de la Educación para Todos*, Consejo de Educación de Adultos de América Latina, México: 9-81.
- Castillo, Manuel Ángel, Mónica Toussaint Ribot y Mario Vázquez Olivera 2006, *Espacios diversos, historia en común. México, Guatemala y Belice: la construcción de una frontera*. Colección México y sus fronteras, Frontera sur, Secretaría de Relaciones Exteriores.
- Castillo, Manuel Ángel 2008 "La frontera México-Guatemala: un entorno de asimetrías, desigualdades sociales y movilidad poblacional. Proyecto: Desarrollo de propuestas de política pública en asuntos de migración", en Sin Fronteras, IAP, Cambiando perspectivas: de la gestión de flujos hacia la construcción de políticas de migración con enfoque de desarrollo. México. UAZ, Sin Fronteras, INCIDE social, Miguel Ángel Porrúa, 2008, pp. 73-112.
- Castillo, César, 2003, *La equidad en el sistema educativo en Honduras*, Programa de las Naciones Unidas para el Desarrollo, Tegucigalpa.
- Comisión Nacional para el Desarrollo de los Pueblos Indígenas, 2011 [en línea], "Cédulas de información básica de los pueblos indígenas de México. Censo de población y

- vivienda 2010”, Comisión Nacional para el Desarrollo de los Pueblos Indígenas, México, <<http://www.cdi.gob.mx>>.
- Cruz Burguete, Jorge Luis y Gabriela Patricia Robledo Hernández 2003 “Frontera Sur: contexto histórico y regional de Comitán y Las Margaritas, Chiapas” *Relaciones. Estudios de historia y sociedad*, vol. XXIV, núm. 93, invierno 2003.
- Cruz Burguete, Jorge Luis 1998 *Identidades en fronteras, fronteras de identidades*, México, Centro de Estudios Sociológicos de El Colegio de México, p. 29.
- Grupo Internacional de Trabajo sobre Asuntos Indígenas, 2013 [en línea], Grupo Internacional de Trabajo sobre Asuntos Indígenas, <<http://www.iwgia.org/regiones/latin-america/>> [consulta: 20 de diciembre de 2013].
- Hernández, Alcides, 1994, *La integración de Centroamérica: desde la Federación hasta nuestros días*, Departamento Ecuménico de Investigaciones, San José.
- Helvetas Swiss Intercooperation, 2013 [en línea], Territorio indígena y gobernanza, <<http://www.territorioindigenaygobernanza.com/>> [consulta: 17 de diciembre de 2013].
- Instituto Nacional de Estadística y Geografía, 2011 [en línea], “Censo de Población y Vivienda 2010, Tabulados del Cuestionario Básico, Población de 3 años y más que habla lengua indígena”, Instituto Nacional de Estadística y Geografía, Aguascalientes, <<http://www.inegi.gob.mx>>.
- Leyva Flores, René y Frida Quintino Pérez (ed.), 2011 *Migración y salud sexual y reproductiva en la frontera sur de México*, Instituto Nacional de Salud Pública
- Martínez, Nidia y Vielka Jones B., 2003, “La educación panameña y los compromisos de Dakar”, Felipe Rivas Villatoro (coord.), *La situación educativa en Centroamérica en el marco del cumplimiento de los compromisos de la Educación para Todos*, Consejo de Educación de Adultos de América Latina, México: 251-294.
- Mejía Herrera, Orlando José, 2008, *La Unión Europea como modelo de integración: análisis comparativo del Sistema de la Integración Centroamericana*, Universidad Nacional Autónoma de Nicaragua, León.
- Ossa, Álvaro de la, 1999, *La unión centroamericana: condiciones y perspectivas*, Coordinadora Regional de Investigaciones Económicas y Sociales, Managua.
- Pérez, Adela y Mauricio Zúñiga, 2003, “El cumplimiento de los acuerdos de Dakar en Nicaragua”, Felipe Rivas Villatoro (coord.), *La situación educativa en Centroamérica en el marco del cumplimiento de los compromisos de la Educación para Todos*, Consejo de Educación de Adultos de América Latina, México: 177-222.

- Rojas Wiesner, Martha Luz y Hugo Ángeles Cruz, 2012, “La situación de las mujeres migrantes en la frontera de México con Guatemala”, Esperanza Tuñón Pablos y Martha Luz Rojas Wiesner (coords.), *Género y migración I*, El Colegio de la Frontera Sur-El Colegio de la Frontera Norte-El Colegio de Michoacán-Centro de Investigaciones y Estudios Superiores en Antropología Social, México: 37-66.
- Ruiz Guerra, Rubén, 2003, “Identidades sociales y cambio religioso en Chiapas” en Diana Guillén (coord.) *Chiapas: rupturas y continuidades de una sociedad fragmentada*. México, Instituto Mora, 2003, pp. 129-175.
- Schwartz, Norman, 1978, “Community Development and Cultural Change in Latin America”, *Annual Review of Anthropology*, 7: 235-261.
- Sosa, Roberto (comp.), 2004, *Documentos para la historia de Honduras*, tomo III, Edigrafic, Tegucigalpa.
- Termer, Franz, 1952, “La investigación americanista en la América Central”, *Revista Española de Antropología Americana*, I (1): 9-28.
- Varela, Roberto, 2005, *Cultura y poder. Una visión antropológica para el análisis de la cultura política*, Anthropos-Universidad Autónoma Metropolitana, Barcelona.
- Vogt, Evon Z, 1978, *Bibliography of the Harvard Chiapas Project: The First Twenty Years 1957-1977*, Peabody Museum of Archaeology and Ethnology, Harvard University, Press, Cambridge.